



Relatório de Gestão 2025

CONSELHO REGIONAL DE
MEDICINA VETERINÁRIA DO
ESTADO DO ESPÍRITO SANTO





GESTÃO 2024-2027

DIRETORIA EXECUTIVA

PRESIDENTE: José Carlos Landeiro Fraga
CRMV-ES nº 59

VICE-PRESIDENTE: Rodolpho José da Silva Barros
CRMV-ES nº 1.589

SECRETÁRIA-GERAL: Nátali Barbosa Faria
CRMV-ES nº 1.445

TESOUREIRO: Augusto Marchon Zago
CRMV-ES nº 184

CONSELHEIROS(AS) EFETIVOS(AS)

Fransérgio Rocha de Souza
CRMV-ES nº 1.503

Marco Antonio da Rocha Ferreira
CRMV-ES nº 1.008

Gilberto Marcos Junior
CRMV-ES nº 527

Tatiana Sacchi
CRMV-ES nº 557

Wendius Henrique Lucas
CRMV-ES nº 1.227

Gabriela Gabriel de Almeida
CRMV-ES nº 356

CONSELHEIROS(AS) SUPLENTE

Thiago Oliveira de Almeida
CRMV-ES nº 950

Bruna Alves Devens
CRMV-ES nº 1.018

Juliana Tozzi de Almeida
CRMV-ES nº 1.842

Denclair Escobar de Almeida
CRMV-ES nº 437

Lucimary Soromenho Ferri
CRMV-ES nº 34/ZP

Thaiz de Deco Souza
CRMV-ES nº 836

Gestão Estratégica e Avanços Institucionais:

Eficiência, transparência e fortalecimento institucional marcam a atuação do CRMV-ES

O Relatório de Gestão 2025 do Conselho Regional de Medicina Veterinária do Espírito Santo (CRMV-ES) apresenta, de forma clara e objetiva, os principais avanços e ações desenvolvidas ao longo do ano. Com foco na modernização da gestão pública e na ampliação da transparência, o documento evidencia uma apresentação mais acessível e funcional, permitindo ao público acompanhar resultados, iniciativas e informações institucionais de maneira direta e compreensível.

Ao longo de 2025, o CRMV-ES concentrou esforços na consolidação de uma gestão estratégica orientada pela eficiência administrativa, pelo aperfeiçoamento de processos internos e pelo fortalecimento da atuação institucional. A integração entre os setores, o aprimoramento dos fluxos de trabalho e a disponibilização de informações atualizadas refletem o compromisso do Conselho com a boa governança e com a prestação de contas à sociedade.

Mais do que apresentar dados e números, o Relatório de Gestão 2025 traduz o empenho contínuo do CRMV-ES em modernizar sua atuação, otimizar recursos e assegurar uma gestão responsável, alinhada às necessidades dos profissionais da Medicina Veterinária e da Zootecnia, bem como aos interesses da sociedade capixaba.



Sumário

MENSAGEM DA PRESIDENTE

1.VISÃO GERAL DA ORGANIZAÇÃO

Sobre o CRMV-ES
Principais normas do CRMV-ES
Principais números do CRMV-ES
Organograma Institucional

2.GESTÃO ESTRATÉGICA

Instância Interna de Governo Ações
de supervisão, controle e correição
Assessoria Técnica
Planejamento Estratégico
Cadeia de Valor
Mapa Estratégico
Eixo Estratégico
Projetos
Oportunidades e Perspectivas
Modelo de Negócio
Ambiente Externi

3.GESTÃO DE RISCOS

4.CONSELHOS REGIONAIS DE MEDICINA VETERINÁRIA - CRMVS

5

6

6

7

8

9

10

11

13

15

18

19

21

22

23

24

25

26

32

36

5.AÇÕES DESENVOLVIDAS

Ações realizadas 61
Comunicação 74
Acesso à informação 75
Transparência Ativa 76
Gestão de Pessoas 77
Gestão de Licitação e Contratos 79
Gestão de Tecnologia da Informação 79

6.INFORMAÇÕES ORÇAMENTÁRIAS, FINANCEIRAS E CONTÁBEIS

Gestão Orçamentária 82
Setor de Cobrança 83
Gestão de Custos 86
Gestão Patrimonial e Infraestrutura 88
Resultados Financeiros 90
Notas Explicativas 96



**José Carlos
Landeiro Fraga
(Cacau)**

MENSAGEM DO PRESIDENTE

O Relatório de Gestão 2025 do CRMV-ES evidencia os avanços alcançados por meio de uma atuação estratégica, pautada na eficiência administrativa, na transparência e no fortalecimento institucional.

No período, destacam-se a modernização dos processos internos, com ampliação da digitalização e melhoria dos fluxos de trabalho, além da integração entre setores, fatores que contribuíram diretamente para maior agilidade, controle e qualidade na prestação dos serviços. A evolução dos instrumentos de governança e o aprimoramento da gestão de riscos reforçam o compromisso com as boas práticas da administração pública.

No âmbito das atividades finalísticas, a intensificação da fiscalização — com abordagem orientativa e baseada em critérios técnicos — resultou em maior alcance e efetividade das ações, evidenciado pelo volume expressivo de empresas fiscalizadas, documentos lavrados e processos analisados. Paralelamente, o avanço nos registros profissionais e empresariais e a ampliação das ações de orientação fortalecem a atuação regulatória do Conselho.

O planejamento estratégico apresentou elevado grau de execução, com a maior parte dos projetos concluídos, refletindo alinhamento institucional, disciplina na gestão e foco em resultados. Iniciativas voltadas à inovação, à qualificação técnica e à transparência ampliaram a capacidade institucional de resposta às demandas dos profissionais e da sociedade.

Destaca-se, ainda, o fortalecimento do relacionamento institucional, a atuação junto a órgãos públicos e a participação em pautas relevantes para as profissões, consolidando o papel do CRMV-ES como agente ativo na defesa da Medicina Veterinária e da Zootecnia.

Com visão de futuro, permanecem como prioridades a modernização da infraestrutura, o investimento em tecnologia e o contínuo aperfeiçoamento dos serviços, assegurando uma atuação cada vez mais eficiente, acessível e alinhada às transformações do setor.

SOBRE O CRMV-ES

O Conselho Regional de Medicina Veterinária do Estado do Espírito Santo (CRMV-ES) é uma autarquia federal dotada de personalidade jurídica de direito público, inscrita no CNPJ sob o nº 27.398.460/0001-76. Possui sede e foro na capital do Estado, Vitória/ES, com jurisdição em todo o território capixaba, integrando o Sistema CFMV/CRMV e estando vinculado ao Conselho Federal de Medicina Veterinária (CFMV).

A missão institucional do CRMV-ES consiste em contribuir para o desenvolvimento e valorização da Medicina Veterinária e Zootecnia por meio da regulamentação, fiscalização e orientação do exercício profissional, promovendo o bem-estar da sociedade

No âmbito de sua competência legal, o Conselho exerce funções normativas, consultivas, orientadoras, disciplinares e fiscalizatórias, desempenhando papel essencial na organização, no controle e na valorização do exercício profissional dessas categorias no Estado do Espírito Santo.

Compete ainda ao CRMV-ES a supervisão e fiscalização das pessoas físicas e jurídicas que atuam nessas áreas, abrangendo a gestão de registros profissionais e empresariais, a emissão de documentos profissionais, certidões, atestados e demais instrumentos administrativos correlatos.

Adicionalmente, o Conselho atua na promoção da orientação, fiscalização e valorização das profissões da Medicina Veterinária e da Zootecnia, com vistas à proteção do bem-estar animal, da saúde animal e da saúde pública, à preservação do meio ambiente e ao adequado funcionamento da indústria e do comércio de produtos veterinários e de produtos de origem animal e seus derivados.

Atua, igualmente, como órgão consultivo dos governos federal, estadual e municipal, contribuindo para a formulação de políticas públicas e para o interesse coletivo da sociedade.



1.

VISÃO GERAL DA ORGANIZAÇÃO

PRINCIPAIS NORMAS DO CRMV-ES

O CRMV-ES foi criado com base na Lei Federal nº 5.517, de 23 de outubro de 1968, lei que criou o Conselho Federal de Medicina Veterinária (CFMV) e os Conselhos Regionais de Medicina Veterinária e normatizou a profissão do médico-veterinário. Essa lei foi regulamentada pelo Decreto nº 64.704 de 1969.

Já a Lei Federal nº 5.550, de 4 de dezembro de 1968, normatizou a profissão do zootecnista e a Resolução CFMV nº 591 de 1992, aprovou e instituiu o Regimento Interno Padrão dos Conselhos Regionais.

Resoluções emitidas pelo CFMV normatizam os procedimentos para registro de pessoas físicas e jurídicas (1.475/2022), processo ético-profissional (1.330/2020), anotação de responsabilidade técnica (683/2001) e fiscalização (672/2000).

Para fins de Regulamentação no âmbito estadual, o CRMV-ES expediu Resoluções. Clique aqui e tenha acesso às resoluções do CRMV-ES.

LINHA DO TEMPO

LINHA DO TEMPO

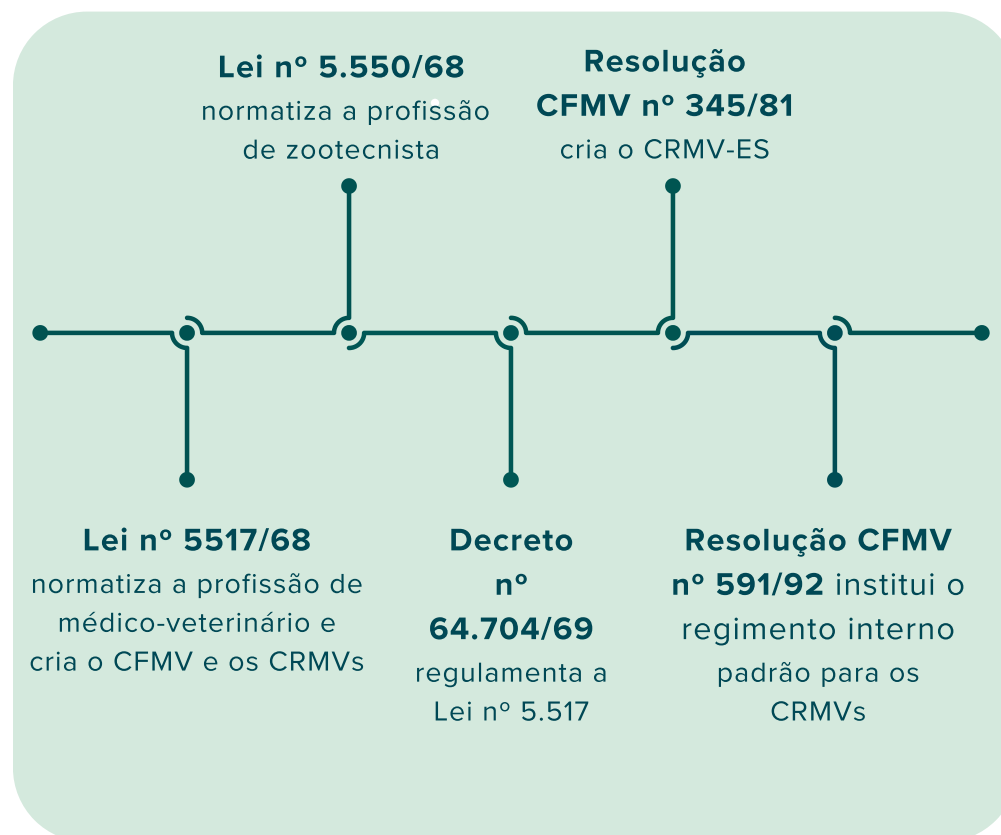

PRINCIPAIS NÚMEROS DO CRMV-ES 2025

15 SERVIDORES



33
PROCESSOS ÉTICOS
JULGADOS



1.710
DOCUMENTOS DA
FISCALIZAÇÃO
LAVRADOS



R\$ 4.754.240,53
MILHÕES DE
ARRECAÇÃO



1.366
EMPRESAS
FISCALIZADAS



4.358
DOCUMENTOS
CRIADOS NO SUAP



ORGANOGRAMA INSTITUCIONAL

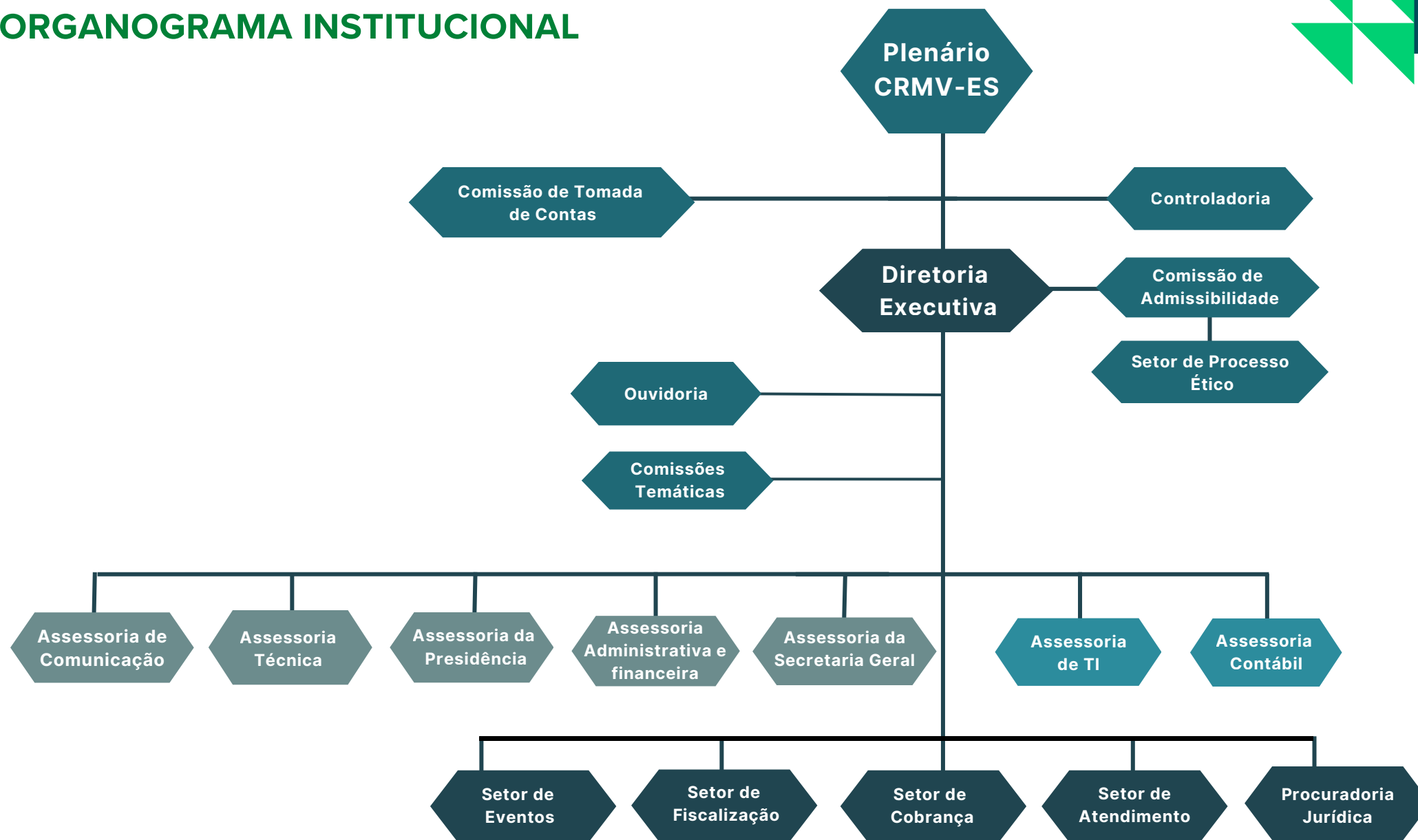



2.

GESTÃO ESTRATÉGICA

GOVERNANÇA E GESTÃO

| Estrutura de Governança

A estrutura de governança do Conselho Regional de Medicina Veterinária do Estado do Espírito Santo (CRMV-ES) está organizada de forma a assegurar a condução estratégica, a transparência administrativa, a eficiência na gestão dos recursos públicos e a conformidade com os princípios da legalidade, impessoalidade, moralidade, publicidade e eficiência.

A gestão estratégica do Conselho é orientada por diretrizes institucionais alinhadas às normas do Sistema CFMV/CRMV e às boas práticas de governança pública, com foco no fortalecimento institucional, na melhoria contínua dos processos e na entrega de resultados que atendam às demandas da sociedade e dos profissionais da Medicina Veterinária e da Zootecnia.

Instância Interna de Governança

Plenário: Órgão legislativo/deliberativo que também funciona como tribunal de honra. É composto por quatro diretores, seis conselheiros efetivos e seis conselheiros suplentes, eleitos para mandato de três anos. Tem como responsabilidade observar as resoluções emanadas do CFMV e do próprio CRMV-ES; julgar infrações à legislação pertinente; funcionar como “tribunal de honra”, zelando pelo prestígio da profissão; expedir resoluções; deliberar quanto ao sistema de fiscalização do exercício da profissão; julgar a prestação de contas da diretoria executiva; entre outras atividades.



Diretoria Executiva: composta pelo presidente, vice-presidente, tesoureira e secretário geral, sendo responsáveis pela execução das resoluções do plenário do CRMV-ES, competindo-lhe, ainda, auxiliar a presidência na preservação das medidas de ordem administrativa, financeira e/ou social do Conselho, decididas pelo plenário ou pela presidência, em seus respectivos campos de atuação legal e regimental próprios.

Instâncias internas de apoio: As instâncias internas de apoio contribuem para a boa governança da organização, realizando a comunicação entre partes interessadas internas e externas, comunicando inconformidades à alta gestão. No CRMV-ES as instâncias envolvidas são as assessorias de comunicação, assessoria técnica, assessoria contábil, assessoria de tecnologia e as comissões técnicas. A gestão estratégica (Diretoria Executiva), a gestão tática (Coordenação) e operacional.

Instância externa de Governança independente:

São responsáveis pela fiscalização, pelo controle e pela regulação, desempenhando importante papel para promoção da governança das organizações públicas. São autônomas e independentes, não estando vinculadas apenas a uma organização. Quem exerce esse papel, conforme a estrutura de governança do CRMV-ES é o TCU.

Instância Externa de apoio à Governança independente:

São responsáveis pela avaliação, auditoria e monitoramento independente e, nos casos em que disfunções são identificadas, pela comunicação dos fatos às instâncias superiores de governança. Quem exerce esse papel, conforme a estrutura de governança do CRMV-ES é o CFMV.

A **estrutura de governança e gestão** disciplina como o CRMV-ES se organiza e funciona, considera o conjunto de atribuições, responsabilidades, autoridades distribuídas às instâncias de governança e gestão, a interação entre as instâncias externas e internas e sua integração com a Arquitetura de Governança e Gestão.

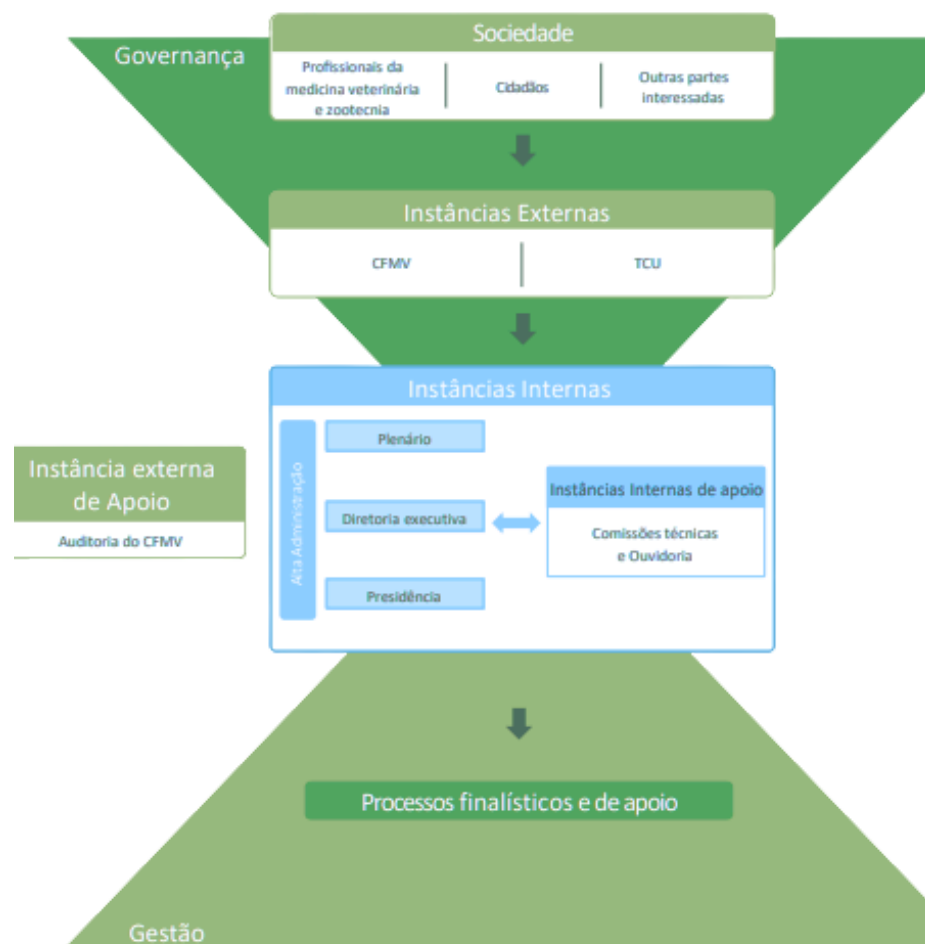

Ações de supervisão, controle e correição

A Procuradoria Jurídica do CRMV-ES é responsável pela representação judicial da autarquia, promovendo ações necessárias à defesa dos interesses institucionais e a execução fiscal de seus créditos tributários, além do assessoramento jurídico-normativo à Diretoria Executiva, ao Plenário e demais setores mediante a emissão de pareceres.

DADOS DO SETOR:

CONSULTAS ATENDIDAS

45

PROCESSOS ANALISADOS

449

ATOS NORMATIVOS INTERNOS

35

PARECERES EMITIDOS

115

OFÍCIOS ELABORADOS

28

EXERCÍCIO ILEGAL

10



222 acordos administrativos (firmados pelo setor de cobrança e homologados pela Procuradoria Jurídica)

R\$ 265.318,93

valores obtidos em acordos administrativos



43 execuções fiscais

R\$ 137.281,57

valores obtidos em acordos administrativos firmados pelo setor de cobrança e homologados pela Procuradoria Jurídica)

Ações de supervisão, controle e correição

OBJETIVOS, METAS E RESULTADOS DE GESTÃO ALCANÇADOS COM PARTICIPAÇÃO E APOIO TÉCNICO DA PROCURADORIA EM 2025:

- Contribuição e apoio técnico na concretização do projeto de digitalização e informatização do acervo de arquivos e processos administrativos do CRMVES;
- Concretização do projeto de inclusão da medicina veterinária no cadastro de peritos do TJES (CPTEC), possibilitando que qualquer médico veterinário cadastrado possa ser convocado a funcionar como perito em processos judiciais na respectiva comarca;
- Contribuição técnica e intermediação para celebração do Acordo Coletivo Institucional entre o CRMV-ES e os Servidores, concretizando o reconhecimento e valorização do servidor na gestão 2024/2027;
- Contribuição e apoio técnico para celebração do convênio entre entidade do terceiro setor (SESC) e CRMV-ES em benefício da medicina veterinária;
- Combate ao exercício ilegal da profissão com encaminhamento e acompanhamento constante das representações criminais ao MPES;
- Aprimoramento, monitoramento e reformulação constante das resoluções e portarias do CRMV-ES para alinhamento com as diretrizes instituídas pelo CFMV e determinações emanadas do Tribunal de Contas da União, com a elaboração de 08 Resoluções de estruturação e readequação em 2025



Assessoria Técnica do CRMV-ES

A Assessoria Técnica do Conselho Regional de Medicina Veterinária do Estado do Espírito Santo (CRMV-ES) desempenha papel estratégico no suporte à tomada de decisões institucionais, atuando de forma direta junto à Presidência e à Diretoria Executiva. Sua atuação abrange a análise e elaboração de manifestações técnicas, produção de pareceres e relatórios, além do apoio contínuo aos diversos setores do Conselho em temas especializados.

Instituída como parte do processo de modernização administrativa do CRMV-ES, a criação do setor foi planejada em 2024 e efetivada em fevereiro de 2025, com a estruturação do cargo e a nomeação do médico-veterinário Andreey Teles. A iniciativa reforça o compromisso do Conselho com o fortalecimento da governança, a qualificação técnica de suas ações e o aprimoramento contínuo de suas atividades institucionais.

DADOS DO SETOR:

PARECERES TÉCNICOS

7

ANÁLISES TÉCNICAS

45

CERTIDÕES

01

RELATÓRIOS TÉCNICOS

7

INFORMAÇÃO

5

REVISÕES DE DOCUMENTOS

6

58 reuniões



- Participa como apoio técnico da Comissão de Assuntos Institucionais do CFMV, com participação mensal em Brasília, o que totalizou **06 reuniões**.
- Internas: **44**
- Externas ou com público externo: **08**



Assessoria Técnica do CRMV-ES

Ações:

- **Acompanhamento de quatro (04) ações de fiscalização** ocorridas nos municípios de Colatina, Marataízes, Vitória e Linhares (averiguação de denúncia), visto que tais situações exigiam análise técnica e, ao final, elaboração de algum tipo de manifestação.
- **Apresentação** de tema como sugestão para protocolar projeto de lei junto à ALES.
- **Sugestão de matérias técnicas** envolvendo temas críticos (black Friday, inspeção e sanidade dos alimentos etc.).
- **Entrevistas:** 04, sendo sobre H5N1 e maus-tratos.
- **Consultas/atendimento a demandas de origem externa:**
 - a) via whatsapp institucional (em operação desde o dia 25 de novembro de 2025): **12**
 - b) via whatsapp pessoal (em operação até o dia 25 de novembro de 2025): **41**
 - c) via telefone: **12**
 - d) via email institucional: **26**
 - e) presencial: **03**

Processos analisados: 98

Eventos: 03, sendo:

- a) 02 Assembleia Legislativa (lançamento e CPI maus tratos);
- b) 01 treinamento dos RTs de castração

Principais assuntos discutidos:

- responsabilidade técnica em geral;
- responsabilidade técnica em ações de castração;
- publicidade na medicina veterinária;
- projetos de castração;
- cursos de auxiliar de médicos-veterinários;
- piso salarial.



Assessoria Técnica do CRMV-ES

Participação na mídia



Assessoria Técnica e fiscalização ministram treinamento para RTs que atuam em ações de controle populacional de cães e gatos.



O CRMV-ES realizou, em parceria com a Secretaria de Estado do Meio Ambiente e Recursos Hídricos, um treinamento para Responsáveis Técnicos (RTs) que atuam (ou têm interesse em atuar) em ações de controle populacional de cães e gatos.

O evento foi um sucesso e reuniu quase 100 profissionais, de 39 municípios capixabas, para ouvir o nosso assessor técnico, Andrey Teles, abordar sobre boas práticas, legislação e responsabilidades envolvidas na produção e execução de projetos de castração, e a coordenadora do setor de fiscalização do CRMV-ES, Talita Calegário,

Planejamento Estratégico



Diretoria Executiva se reuniu com os chefes dos setores do Conselho para avaliar o Planejamento Estratégico de 2025, identificar o que foi feito, o que está em andamento, o que ainda precisa sair do papel e, é claro, planejar 2026.

O PE de 2025 foi estruturado com 60 projetos focados em cinco grandes frentes: Institucional, Sociedade, Institucional/Estratégico, Processos Internos e Processos Finalísticos.

Cada projeto foi norteado por nossos valores e a nossa missão de "contribuir para o desenvolvimento e valorização da Medicina Veterinária e da Zootecnia por meio da regulamentação, fiscalização e orientação do exercício profissional, promovendo o bem-estar da sociedade".

O Planejamento Estratégico do CRMV-ES contempla 60 projetos distribuídos em cinco perspectivas estratégicas: Institucional, Sociedade, Institucional/Estratégico, Processos Internos e Processos Finalísticos, estruturados com o objetivo de fortalecer a atuação institucional, aprimorar a gestão interna e ampliar os serviços prestados à sociedade e aos profissionais.

No período analisado, observou-se alto nível de execução das iniciativas planejadas, com 42 projetos concluídos, representando 70% do total previsto.

Outros 5 projetos permanecem em andamento, demonstrando continuidade das ações estratégicas, enquanto 9 projetos não foram executados durante o ciclo avaliado.

De forma geral, os resultados demonstram elevado grau de implementação do planejamento estratégico, indicando comprometimento institucional com o cumprimento das metas estabelecidas e com o aperfeiçoamento permanente das atividades do CRMV-ES.



CADEIA DE VALOR

A Cadeia de Valor do Conselho Regional de Medicina Veterinária do Estado do Espírito Santo (CRMV-ES) constitui instrumento de gestão estratégica que demonstra, de forma integrada, como os processos institucionais se articulam para gerar valor público à sociedade.

Inspirada nas diretrizes institucionais do Sistema CFMV/CRMVs e nas boas práticas de governança pública, a Cadeia de Valor organiza as atividades do Conselho em três grandes grupos de macroprocessos: **gerenciais, finalísticos e de suporte**. Esses macroprocessos estão interligados em uma lógica de causa e efeito, evidenciando como as atividades administrativas e estratégicas sustentam as ações finalísticas do Conselho.

A integração desses processos possibilita a **entrega de serviços institucionais** voltados à regulação do exercício profissional da Medicina Veterinária e da Zootecnia, contribuindo para a qualidade dos serviços prestados pelos profissionais registrados, para a proteção da saúde pública, para a sanidade e bem-estar animal e para o fortalecimento da ética profissional.

Os **macroprocessos gerenciais** são responsáveis pela definição das diretrizes estratégicas, pelo planejamento institucional e pelo monitoramento da governança e do desempenho organizacional, assegurando que as ações do Conselho estejam alinhadas às prioridades institucionais e às demandas da sociedade.

Os **macroprocessos finalísticos** concentram as atividades essenciais relacionadas à missão institucional do CRMV-ES, incluindo o registro de profissionais e empresas, a fiscalização do exercício profissional, a orientação técnica e institucional, bem como a apuração e julgamento de infrações éticas e administrativas.

Já os **macroprocessos de suporte** compreendem as atividades administrativas e estruturais que garantem o funcionamento da organização, como gestão de pessoas, gestão financeira e orçamentária, gestão jurídica, tecnologia da informação, comunicação institucional e administração geral.

CADEIA DE VALOR

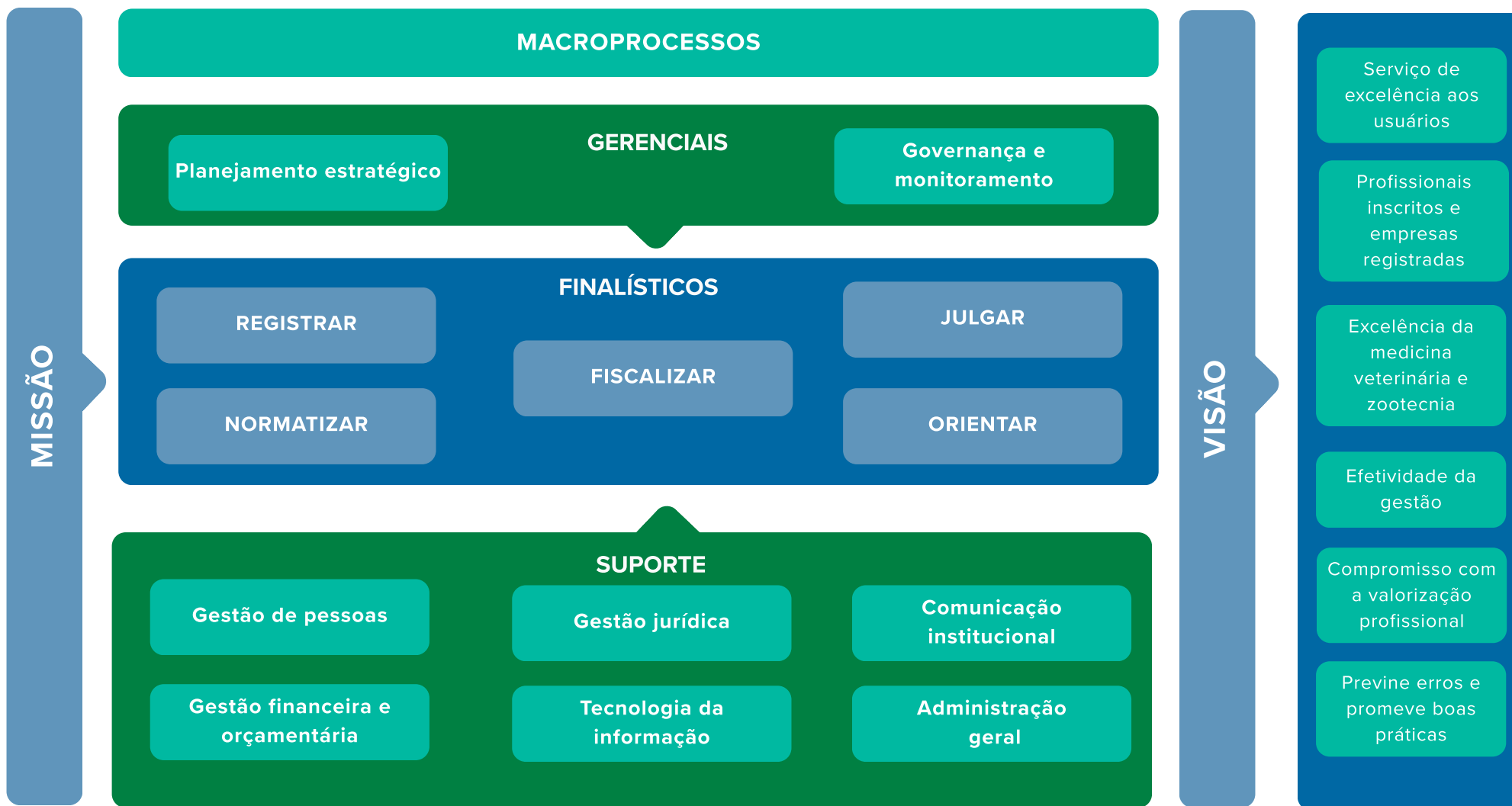

Comprometimento | Responsabilidade | Sustentabilidade | Ética | Melhoria Contínua | Transparência | Valorização Profissional

MAPA ESTRATÉGICO

MISSÃO: Contribuir para o desenvolvimento e valorização da Medicina Veterinária e Zootecnia por meio da regulamentação, fiscalização e orientação do exercício profissional, promovendo o bem-estar da sociedade

VISÃO: Ser reconhecido como uma instituição capaz de prestar serviços de excelência, em atendimento às expectativas da sociedade, no âmbito da Medicina Veterinária e da Zootecnia

Sociedade

Profissionalizar a gestão do CRMV-ES objetivando a melhoria na prestação de serviço aos médicos-veterinários e zootecnistas
Medicina Veterinária e Zootecnia reconhecidas e valorizadas pela sociedade

Processos Internos e Externos

Gestão

Otimizar processo de fiscalização e promover a desburocratização da gestão

Atuação Institucional

Intensificar ações em prol da Medicina Veterinária e Zootecnia

Fiscalização

Otimizar a fiscalização orientativa e remota no estado

Comunicação

Ampliar a comunicação em 4 esferas: Interna, CFMV/CRMVs, Profissionais e Sociedade

Valorização

Contribuir para o desenvolvimento das competências dos profissionais

Recursos

Pessoas

Implantar o Modelo de Gestão de Pessoas por Competência;
Atrair e manter as pessoas motivadas, comprometidas e gerando resultados

Orçamento

Assegurar o orçamento necessário à execução da estratégia

VALORES: Comprometimento; Responsabilidade; Sustentabilidade; Ética; Melhoria Contínua; Transparência; Valorização Profissional.

EIXO ESTRATÉGICO

A atuação do Conselho Regional de Medicina Veterinária do Estado do Espírito Santo (CRMV-ES) está estruturada em eixos estratégicos que orientam o planejamento institucional e a execução de suas atividades, em consonância com os princípios da administração pública e as diretrizes de governança aplicáveis às autarquias federais, conforme boas práticas adotadas na prestação de contas ao Tribunal de Contas da União.

O eixo **Gestão e Processos** busca o aprimoramento contínuo das rotinas administrativas, com foco na eficiência, modernização e melhoria dos processos internos.

O eixo **Medicina Veterinária e Zootecnia** concentra ações voltadas à valorização e ao reconhecimento das profissões, promovendo iniciativas de fortalecimento técnico e institucional.

No eixo **Imagem Institucional**, o Conselho desenvolve estratégias de comunicação para ampliar a transparência e a divulgação de suas atividades.

O **Relacionamento Institucional** prioriza o diálogo e a cooperação com órgãos públicos, entidades representativas e instituições parceiras.

Já o eixo **Fiscalização** direciona ações para o fortalecimento das atividades fiscalizatórias, assegurando o exercício ético e legal das profissões e a proteção da sociedade.

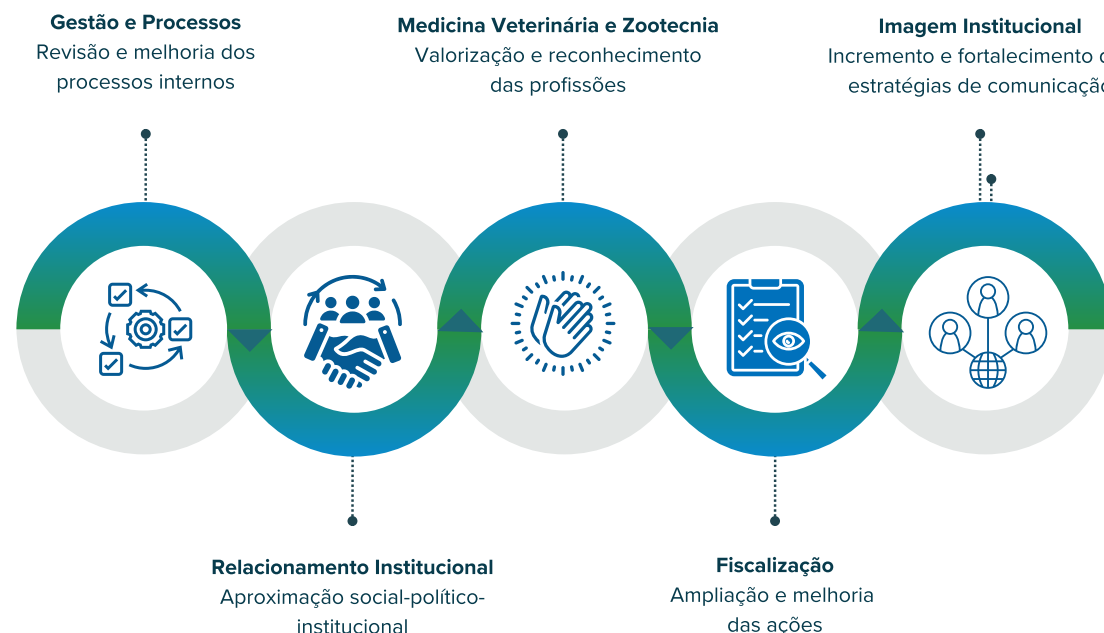

PROJETOS (METAS E INDICADORES)



60 projetos distribuídos em cinco perspectivas estratégicas: Institucional, Sociedade, Institucional/Estratégico, Processos Internos e Processos Finalísticos.

No período analisado, observou-se alto nível de execução das iniciativas planejadas, com **43 projetos concluídos, representando 72% do total previsto.**

Outros **6 projetos permanecem em andamento**, demonstrando continuidade das ações estratégicas, enquanto **5 projetos foram reformulados**, de acordo com as oportunidades que surgiram durante o período.

Entre as perspectivas analisadas, destaca-se Processos Finalísticos, que apresentou o melhor desempenho, com 87,5% dos projetos concluídos, evidenciando o fortalecimento das atividades diretamente relacionadas à missão institucional do Conselho.

De forma geral, os resultados demonstram elevado grau de implementação do planejamento estratégico, indicando comprometimento institucional com o cumprimento das metas estabelecidas e com o aperfeiçoamento permanente das atividades do CRMV-ES.

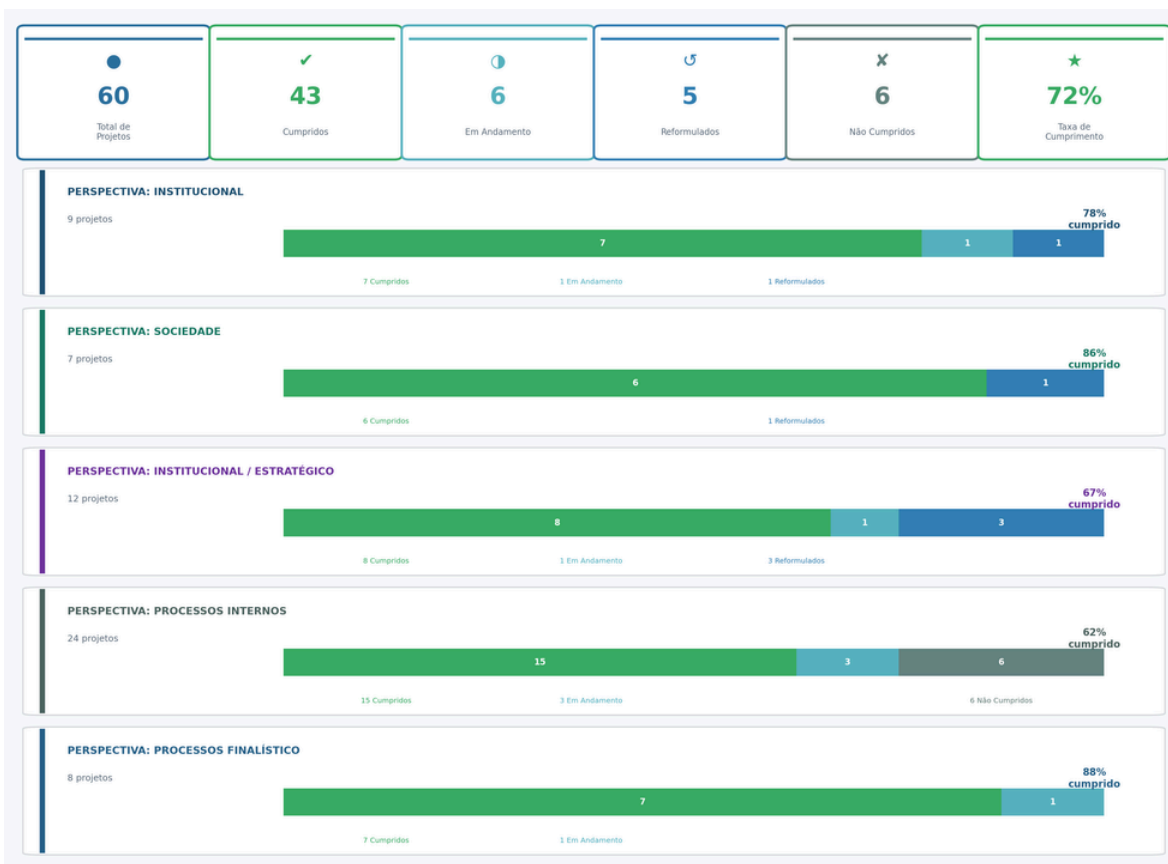

Projetos que não foram cumpridos e a justificativa:

Congresso das Comissões Técnicas

Decisão Administrativa. Para melhor atuação dos membros, foi pensado uma capacitação em blocos durante todo ano.

Criação de POPs dos setores

Previsto para 2026 após realinhamento de ações.

Implantação da Controladoria

Previsto para 2026 por questão de estrutura.

Gestão de Riscos

Previsto para 2026, após a nomeação do Controlador.

Implantação da LGPD

Previsto para 2026. Designação de um funcionário responsável.

Agente administrativo e agente de fiscalização.

Aguardando a nomeação dos aprovados do concurso.

OPORTUNIDADES E PERSPECTIVAS



No contexto do Conselho Regional de Medicina Veterinária do Estado do Espírito Santo (CRMV-ES), o fortalecimento da **governança institucional** tem se consolidado como eixo estratégico para o aprimoramento contínuo de suas atividades finalísticas e administrativas.

Alinhado às diretrizes do Sistema CFMV/CRMVs, o Conselho vem estruturando suas ações com base em **planejamento, inovação e integridade**, elementos essenciais para garantir a efetividade da fiscalização do exercício profissional e a entrega de serviços de qualidade à sociedade.

As iniciativas recentemente implementadas pelo CRMV-ES, como a modernização de processos, a **ampliação da transparência** por meio de **painéis interativos e o investimento em capacitação institucional**, evidenciam um cenário promissor de evolução da gestão pública. Tais avanços fortalecem não apenas o controle e a eficiência interna, mas também a confiança dos profissionais e da sociedade nas ações do Conselho.

Como oportunidade estratégica, destaca-se a **reforma da sede do CRMV-ES**, que representa um marco na estruturação institucional do Conselho.

A modernização do espaço físico proporcionará melhores condições de trabalho aos colaboradores, maior eficiência no atendimento aos profissionais e um ambiente mais adequado para a realização de reuniões, capacitações e eventos institucionais.

Os desdobramentos dessa iniciativa ultrapassam a dimensão administrativa, refletindo diretamente na valorização da Medicina Veterinária e da Zootecnia no estado. A nova sede se consolidará como um espaço de referência para o fortalecimento do diálogo com a sociedade, integração com instituições parceiras e promoção de ações estratégicas voltadas ao desenvolvimento das profissões.

No campo das perspectivas, vislumbra-se a **consolidação do CRMV-ES como um ambiente cada vez mais moderno, acessível e conectado às demandas contemporâneas**, ampliando sua capacidade de atuação e seu protagonismo institucional. A reestruturação física, aliada às iniciativas de inovação já em curso, posiciona o Conselho de forma ainda mais preparada para enfrentar desafios e aproveitar oportunidades futuras.

Dessa forma, o CRMV-ES reafirma seu compromisso com a evolução institucional, com a valorização profissional e com a prestação de serviços cada vez mais qualificados à sociedade capixaba.

MODELO DE NEGÓCIO

O modelo de negócio do CRMV-ES evidencia o processo de transformação de insumos institucionais em produtos, resultados e impactos, a partir das atividades finalísticas e de apoio desenvolvidas pelo Conselho. Esse modelo está alinhado aos eixos e objetivos estratégicos definidos pela autarquia, orientando a atuação institucional na geração de valor para os profissionais da Medicina Veterinária e da Zootecnia, bem como para a sociedade capixaba ao longo do tempo.

NOSSOS RECURSOS

4 membros da Diretoria Executiva

12 Conselheiros

15 funcionários

13 Comissões Técnicas

R\$ 5.052.705,00
dotação orçamentária

R\$ 3.885.424,4
Despesas pagas

NOSSOS PROCESSOS

REGISTRAR



FISCALIZAR



ORIENTAR



DISCIPLINAR



JULGAR



RESULTADOS

Registros

427 novos Médicos-Veterinários
5 novos Zootecnistas
126 novas empresas

104 processos administrativos relatados pela Plenária

Fiscalizações

2.293 fiscalizações realizadas
1.366 empresas fiscalizadas
1.710 documentos lavrados

Julgamentos

33 julgamentos de processos éticos

IMPACTOS

Responsabilidade Técnica

1.453 ART's averbadas

7 cerimônias de entrega de cédulas profissionais.

361 participantes

28 Multas aplicadas

Resultados dos julgamentos

13 Arquivamentos
8 Censuras Confidenciais
6 Advertências Confidenciais
3 Censuras Públicas
2 Suspensão por 30 dias

Receita arrecada:
R\$ 4.754.240,53

AMBIENTE EXTERNO

O ambiente externo no qual o Conselho Regional de Medicina Veterinária do Estado do Espírito Santo (CRMV-ES) está inserido é caracterizado por fatores dinâmicos e interdependentes que influenciam diretamente sua atuação institucional. O monitoramento contínuo dessas variáveis subsidia o planejamento estratégico e fortalece a capacidade de resposta do Conselho frente às demandas da sociedade e das profissões regulamentadas.

Nesse contexto, destacam-se:

Aspectos político-regulatórios



- Atuação junto ao Poder Legislativo e órgãos de controle diante da proposição de normas que impactam o exercício profissional;
- Constante atualização das resoluções do Sistema CFMV/CRMVs;
- Ampliação das exigências relacionadas à transparência, governança e conformidade na administração pública.

Cenário econômico



- Oscilações econômicas que influenciam o mercado de trabalho e a sustentabilidade dos estabelecimentos registrados;
- Crescimento do agronegócio capixaba e expansão do setor pet, ampliando a demanda por serviços veterinários e zootécnicos qualificados.

Fatores sociais



- Aumento da conscientização da sociedade quanto ao bem-estar animal, à saúde pública e à segurança dos alimentos, sob a perspectiva da Saúde Única;
- Maior exigência por serviços éticos, qualificados e fiscalização efetiva.
- Saúde Mental do médico-veterinário

AMBIENTE EXTERNO



Transformações tecnológicas

- Avanço de ferramentas digitais, sistemas de gestão e uso de dados, impactando a prestação de serviços e a fiscalização;
- Necessidade de modernização institucional e ampliação da transparência por meio de soluções tecnológicas.



Ambiente institucional e educacional

- Fortalecimento de parcerias com órgãos públicos, instituições de ensino e entidades de classe;
- Expansão dos cursos de Medicina Veterinária e Zootecnia no estado, refletindo no aumento de profissionais registrados e na necessidade de acompanhamento da formação.



Aspectos ambientais e sanitários

- Ocorrência de emergências sanitárias, zoonoses e desastres envolvendo animais, demandando atuação técnica qualificada, integração institucional e respostas rápidas por parte do Conselho.

A análise sistemática desses fatores contribuiu para o aprimoramento das ações institucionais do CRMV-ES, permitindo a identificação de oportunidades, mitigação de riscos e o fortalecimento de sua missão de orientar, fiscalizar e valorizar o exercício profissional em benefício da sociedade.

PRINCIPAIS AÇÕES DO CRMV-ES COM RELAÇÃO AO AMBIENTE EXTERNO

- CRMV-ES demonstra apoio ao Projeto de Lei (PL) nº 4.262/2023, que propõe a implementação do Exame Nacional de Habilitação Profissional em Medicina Veterinária, conhecido também como exame de proficiência, com o objetivo de assegurar que os(as) médicos(as)-veterinários(as) estejam capacitados(as) para atuar com responsabilidade técnica e competência.
- CRMV-ES manifesta repúdio em relação ao Decreto nº 12.456, de 19 de maio de 2025, publicado no Diário Oficial da União (DOU), que dispõe de uma nova regulamentação do Ministério da Educação (MEC) sobre cursos à distância.
- A Comissão Técnica de Ensino da Medicina Veterinária do CRMV-ES manifesta seu veemente e categórico repúdio ao Decreto nº 12.456/2025 e à Portaria nº 378/2025, recentemente publicados pelo Ministério da Educação (MEC), que autorizam a oferta do curso de Medicina Veterinária na modalidade semipresencial e à distância (EaD).
- CRMV-ES recebe deputado federal Messias Donato, junto ao chefe de gabinete, Bruno Carlini, em nossa casa para falar sobre a qualidade do ensino da Medicina Veterinária e outras pautas relevantes para a área. O deputado protocolou um importante Projeto de Decreto Legislativo, o PDL nº 514/25, propondo sustar a Portaria nº 378, publicada em 19 de maio deste ano pelo Ministério da Educação (MEC), que autoriza cursos de Medicina Veterinária à distância.
- CRMV-ES apoia o Projeto de Lei nº 3.665/2024, que trata da regulamentação das análises clínicas animais no Brasil. Em Brasília, a Diretoria Executiva do Conselho se reuniu com o Senador Fabiano Contarato, presidente da Comissão de Meio Ambiente do Senado Federal, que promoveu imediatamente a nomeação de relator para o Projeto de Lei nº 3.665/2024.
- CRMV-ES demonstra apoio ao PL nº 6066/2023, que propõe um piso salarial nacional para médicos-veterinários e zootecnistas. Após articulação do CFMV, o deputado federal André Figueiredo foi designado relator na Comissão de Administração e Serviço Público.
- CRMV-ES protocolou ofícios a todos os deputados federais eleitos pelo Espírito Santo, solicitando apoio ao Requerimento de Urgência para votação do Projeto de Lei nº 7323/2014 no Plenário da Câmara.
- Ampliação da divulgação da Ouvidoria do CRMV-ES, importante canal de contato para o cidadão enviar à instituição manifestações: sugestões, elogios, reclamações, denúncias e outras solicitações.
- CRMV-ES atualiza "Carta de Serviços ao Cidadão" do CRMV-ES em seu site. Uma página que, como o nome indica, informa aos médicos-veterinários, zootecnistas e demais cidadãos quais são os SERVIÇOS prestados pelo Conselho e como acessá-los, assim como os compromissos dos diversos setores com os padrões de atendimento estabelecidos.
- CRMV-ES realiza evento com presença da Dra. Maria Clorinda Soares Fioravanti, presidente da Comissão Nacional de Educação em Medicina Veterinária do Conselho Federal (CNEMV/CFMV), voltado a todos os coordenadores dos cursos de medicina veterinária do estado.

PRINCIPAIS AÇÕES DO CRMV-ES COM RELAÇÃO AO AMBIENTE EXTERNO

- CRMV-ES cria projeto inédito de Saúde Mental: “Cuidando de quem cuida”, com organização de workshop, grupos de descompressão e publicações nas mídias sociais.
- CRMV-ES recebe médicos-veterinários para uma reunião sobre a reestruturação da Sociedade de Medicina Veterinária do Espírito Santo, a Someves.
- CRMV-ES recebeu o subsecretário da Secretaria de Estado do Meio Ambiente e Recursos Hídricos (Seama), Victor Ricciardi, e a médica-veterinária da secretaria, Aline de Castro Alvarenga, para uma conversa sobre parcerias e ações em prol do bem-estar animal.
- CRMV-ES venceu causa na Justiça em uma ação promovida por uma empresa de comércio de medicamentos veterinários. Sentença foi proferida pela 1ª Vara Federal de Cachoeiro de Itapemirim. A empresa alegou que suas atividades-fim são de natureza comercial e, portanto, deveria ter o registro cancelado e as taxas pagas estornadas.
- CRMV-ES cria Grupo de Trabalho Técnico (GT) sobre Cannabis Medicinal na Medicina Veterinária, com objetivo de difundir e aprofundar os conhecimentos acadêmicos e o envolvimento de colegas profissionais interessados na área.
- CRMV-ES encaminhou um ofício à gestão responsável pelo concurso da Polícia Federal com um pedido de retificação do edital publicado, para a INCLUSÃO da formação em Zootecnia dentre os cursos superiores aceitos para investidura no cargo de Perito Criminal Federal - Área 22: Meio Ambiente.
- CRMV-ES oficia o TJES para inclusão de médicos-veterinários no rol de peritos. O Conselho protocolou ofício no Tribunal de Justiça do Espírito Santo (TJES) solicitando a inclusão da Medicina Veterinária no Cadastro de Peritos, Administradores Judiciais, Tradutores e Intérpretes e Órgãos Técnicos ou Científicos (CPTEC).
- Vitória: Médicos(as)-veterinários(as) agora fazem parte do rol de peritos do TJ no Espírito Santo. O CRMV-ES anuncia que a solicitação pela inclusão da Medicina Veterinária no Cadastro de Peritos, Administradores Judiciais, Tradutores e Intérpretes e Órgãos Técnicos ou Científicos (CPTEC) do Tribunal de Justiça do Espírito Santo (TJES) foi ACEITA!
- CRMV-ES buscou interlocução na Assembleia Legislativa do Estado do Espírito Santo (Ales) para tratativas relacionadas à Resolução Ales nº 11.277, de 23 de junho de 2025, que instituiu o cargo de Consultor Legislativo/Bem-Estar Animal.
- Vitória: após interlocução do CRMV-ES: requisito relacionado ao cargo de Consultor Legislativo/Bem-Estar dos Animais da Ales foi alterado: agora, somente a Medicina Veterinária passa a ser admitida como diplomação principal para quem for ocupar a posição.
- CRMV-ES foi convidado a participar da reunião extraordinária da Comissão Parlamentar de Inquérito (CPI) dos Maus-Tratos contra os Animais da Assembleia Legislativa sobre o caso de uma pitbull morta a tiros no dia 06/09, em Cariacica.
- CRMV-ES cria Comissão de Patrimônio Físico Financeiro do CFMV, Lúcia de Cássia Scorsin, para um treinamento que marca um novo momento na gestão patrimonial do Conselho.
- O CRMV-ES recebeu representantes da prefeitura de Cariacica para uma apresentação preliminar do projeto de Hospital Veterinário público do município.

PRINCIPAIS PARTICIPAÇÕES DO CRMV-ES

- CRMV-ES participa da abertura do XI Simpósio da Pós-Graduação em Ciência Animal e XVIII Semana Acadêmica da Medicina Veterinária da UVV, em Vila Velha.
- CRMV-ES presente no Fórum das Comissões de Saúde Pública e Seminário Nacional de Saúde, na sede do CFMV, em Brasília/DF.
- CRMV-ES presente no I Fórum das Comissões Nacional e Regionais de Bioética e Bem-estar Animal e I Seminário das Comissões de Bioética e Bem-estar Animal, em Brasília-DF.
- CRMV-ES presente no I Fórum das Comissões Nacional e Regionais de Educação em Zootecnia do Sistema CFMV/CRMVs e a 30ª Reunião Nacional de Ensino de Zootecnia, em Salvador-BA.
- Rodolpho José da Silva Barros, vice-presidente do CRMV-ES, e a servidora Gabrielli Simões, chefe do setor de registro, presentes no Simpósio Anual do curso de Medicina Veterinária da Esfa, em Santa Teresa/ES.
- Assessor Técnico do CRMV-ES, José Andreey Almeida Teles, presente na 1ª Reunião Ordinária Comissão de Proteção e Bem-Estar dos Animais da Assembleia Legislativa do Estado do Espírito Santo, em Vitória/ES.
- CRMV-ES presente no Fórum de Discussão do Projeto Político Pedagógico do Curso de Medicina Veterinária da Universidade Federal do Espírito Santo (UFES), em Alegre/ES.
- Vice-Presidente Rodolpho José da Silva Barros participa de Reunião da CPI que apura maus tratos a animais, às 14h, no Plenário Rui Barbosa, na ALES, em Vitória/ES.
- Rodolpho José da Silva Barros, vice-presidente do CRMV-ES, presente na abertura do I Sonare CardioVet – Simpósio de Inovação em Medicina Cardiovascular Veterinária, em Vitória/ES.
- CRMV-ES presente na abertura do II Congresso Silvestres, em Vila Velha/ES.
- CRMV-ES, representando pela Lucimary Soromenho, presidente da Comissão de Ensino da Zootecnia do CRMV-ES, participa de forma virtual de reunião da Comissão Nacional de Educação em Zootecnia do CFMV.

PRINCIPAIS PARTICIPAÇÕES DO CRMV-ES

- CRMV-ES presente no Fórum de Discussão do Projeto Político Pedagógico do Curso de Medicina Veterinária da Universidade Federal do Espírito Santo (UFES), em Alegre/ES.
- CRMV-ES participa do XXVI Seminário Nacional de Educação da Medicina Veterinária, em Brasília/DF.
- CRMV-ES, representando pelo Fransérgio Rocha de Souza, presente no Seminário Técnico “Do Tradicional ao Orgânico: Tecnologia e Sanidade Animal no Agronegócio Sustentável”, em Belém/PA.
- CRMV-ES participa de evento da Anclivepa Capixaba, dia 17/6/2025, às 19h, no Cerimonial Oásis.
- CRMV-ES presente na aula inaugural do Curso de Medicina Veterinária do IFES – Campus Itapina.
- CRMV-ES presente Congresso VetES 2025, dias 11 a 13 de junho, no Grand Hall, em Vitória/ES.
- CRMV-ES presente no 61º Fórum Nacional de Entidades de Zootecnistas, dias 15 e 16 de maio de 2025, em Esteio/RS.
- CRMV-ES presente na V Semana Acadêmica de Zootecnia, dias 2 a 6 de junho de 2025, em Alegre/ES.
- Vice-Presidente Rodolpho José da Silva Barros participa do 18º Congresso da Sociedade Brasileira de Ciência em Animais de Laboratório (SBCAL), em Uberlândia/MG.
- CRMV-ES participa do II Fórum das Comissões Nacional e Regionais de Educação da Medicina Veterinária do Sistema CFMV/CRMVs, em Brasília/DF.
- Conselheira Efetiva, Tatiana Sacchi, participa de Reunião da CPI que apura maus tratos a animais, às 14h, no Plenário Rui Barbosa, na Ales, em Vitória/ES.
- CRMV-ES, representando pelo Eduardo Lázaro de Faria da Silva, presidente da Comissão de Animais Selvagens, presente no Fórum das Comissões Nacional e Regionais de Animais Selvagens do Sistema CFMV/CRMV, em Brasília/DF



3.

GESTÃO DE RISCOS

A gestão de riscos no âmbito do Conselho Regional de Medicina Veterinária do Estado do Espírito Santo (CRMV-ES) tem como finalidade identificar, avaliar e mitigar eventos que possam comprometer o alcance dos objetivos institucionais, assegurando uma atuação eficiente, transparente e alinhada às boas práticas de governança pública.

Considerando o contexto institucional do CRMV-ES, foram identificados riscos relevantes, classificados conforme sua natureza:

1. Riscos Operacionais

2. Riscos relacionados à Infraestrutura

3. Riscos Tecnológicos e de Informação

4. Riscos Financeiros e Orçamentários

5. Riscos de Conformidade e Governança

6. Riscos Institucionais e de Imagem



1. Riscos Operacionais



- Foram identificadas oportunidades de aprimoramento na estrutura administrativa interna, com potencial impacto na otimização dos fluxos de trabalho e na eficiência organizacional;
- Observa-se a necessidade de evolução contínua do parque tecnológico, com vistas à modernização e adequação dos equipamentos às demandas institucionais;
- Destaca-se a importância de medidas voltadas à continuidade operacional, especialmente diante de eventuais limitações estruturais ou tecnológicas.

2. Aspectos Relacionados à Infraestrutura



- O acompanhamento do cronograma da obra demanda atenção contínua, a fim de assegurar o alinhamento com o planejamento institucional;
- Podem ocorrer variações orçamentárias ao longo da execução, exigindo monitoramento e gestão adequados dos custos;
- Durante o período de reforma, poderão ser necessários ajustes temporários na rotina administrativa, com vistas à manutenção das atividades;
- A gestão contratual com fornecedores e prestadores de serviço requer acompanhamento sistemático, visando à mitigação de riscos;
- Ressalta-se a importância do cumprimento das normas técnicas, de acessibilidade e segurança ao longo da execução da obra;

3. Aspectos Tecnológicos e de Informação



- A implementação das diretrizes da Lei Geral de Proteção de Dados (LGPD) encontra-se em processo de evolução, demandando avanços contínuos para pleno atendimento às exigências legais;
- Identificam-se oportunidades de fortalecimento da segurança dos sistemas de informação, com foco na proteção, integridade e disponibilidade dos dados;
- Há espaço para formalização e consolidação de políticas de segurança da informação; .



4. Riscos Financeiros e Orçamentários



- Verifica-se a necessidade de monitoramento sistemático dos níveis de adimplência de profissionais e pessoas jurídicas registradas, em razão de seus potenciais impactos sobre a arrecadação;
- Identifica-se oportunidade de aperfeiçoamento dos mecanismos de cobrança administrativa e judicial, com vistas ao incremento da eficiência arrecadatória;
- Registra-se a existência de pressões orçamentárias decorrentes de investimentos estruturais, demandando acompanhamento contínuo da execução financeira;
- Evidencia-se a importância do alinhamento entre a execução orçamentária e o planejamento estratégico, de modo a mitigar riscos de desvios ou inadequações na alocação de recursos.

5. Riscos de Conformidade e Governança



- Constata-se a necessidade de aprimoramento contínuo da aderência às recomendações e determinações dos órgãos de controle, a exemplo do Tribunal de Contas da União (TCU);
- Identificam-se oportunidades de fortalecimento dos normativos internos e da padronização de procedimentos administrativos;
- Verifica-se a relevância do aperfeiçoamento dos mecanismos de transparência ativa e passiva, em conformidade com os princípios da administração pública.

6. Riscos Institucionais e de Imagem



- Registra-se a possibilidade de impactos na imagem institucional em decorrência de eventuais fragilidades operacionais ou estruturais;
- Evidencia-se a importância do monitoramento da percepção dos profissionais registrados quanto à qualidade dos serviços prestados;
- Identificam-se riscos reputacionais associados ao atendimento às legislações e normativos aplicáveis, demandando acompanhamento contínuo;
- Ressalta-se a necessidade de fortalecimento da percepção de valor institucional perante a sociedade, em alinhamento com os objetivos estratégicos da entidade.



Matriz de Riscos e Classificação



Riscos Críticos (Alta Probabilidade + Alto Impacto)

- Estrutura administrativa com oportunidades de aprimoramento;
- Concentração de demandas em áreas estratégicas;
- Implementação da LGPD em evolução;
- Necessidade de monitoramento da adimplência.



Riscos Altos

- Adequação do parque tecnológico;
- Acompanhamento do cronograma e custos da reforma;
- Ajustes operacionais durante a execução da obra;
- Gestão contratual de fornecedores;
- Segurança da informação;
- Aperfeiçoamento da cobrança;
- Pressões orçamentárias;
- Monitoramento da imagem institucional.



Riscos Moderados

- Processos com grau de manualidade;
- Integração de sistemas;
- Normativos internos;
- Transparência;
- Percepção dos profissionais;
- Conformidade técnica da obra.



PRINCIPAIS ATRIBUIÇÕES DO CRMV-ES

4.

GERAÇÃO DE VALOR PÚBLICO



Médico- Veterinário

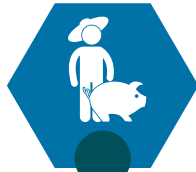

Zootecnista



Sociedade



Órgãos Públicos



REGISTRAR

Personalizar e caracterizar como competente o graduado em Medicina Veterinária e da Zootecnia.

FISCALIZAR

Fazer com que a legislação vigente seja integralmente cumprida, verificar o registro profissional e de responsabilidade técnica.

JULGAR

Proteger a sociedade dos eventuais maus profissionais, promovendo segurança pública.

ORIENTAR

Priorizar ações educativas de prevenção à ocorrência de infração a legislação profissional.

DISCIPLINAR

Fomentar o processo legislativo, sugerindo a elaboração de normas necessárias.

MISSÃO DO CRMV-ES

Contribuir para o desenvolvimento e valorização da Medicina Veterinária e Zootecnia por meio da regulamentação, fiscalização e orientação do exercício profissional, promovendo o bem-estar da sociedade

Geração de Valor Público - Registrar

A conformidade legal para o **registro dos profissionais da Medicina Veterinária e Zootecnia** está baseada no item *b* do artigo 18 da **Lei Federal n.º 5.517/68 e da Lei Federal n.º 5.550/68** respectivamente, estabelecendo que competem aos CRMVs as inscrições dos profissionais residentes em sua jurisdição e expedições das respectivas cédulas profissionais, **além do registro de empresas que exercem atividades relacionadas** à Medicina Veterinária e a Zootecnia.

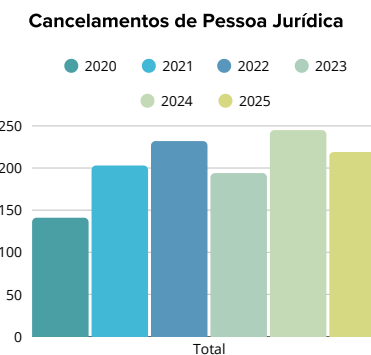
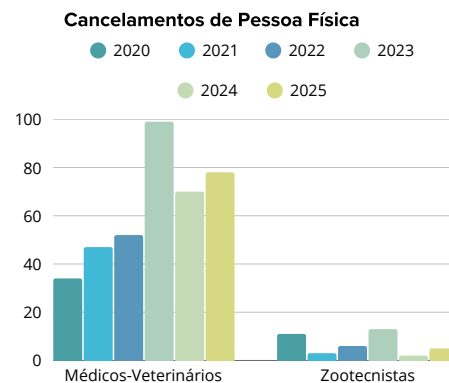
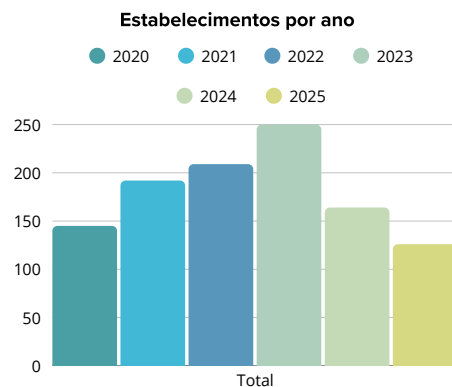
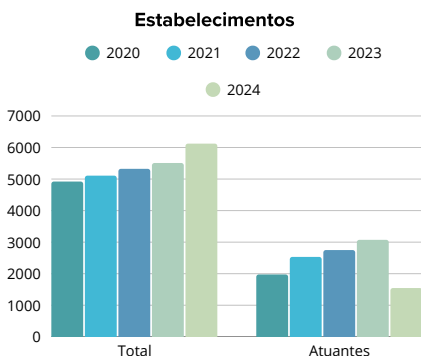
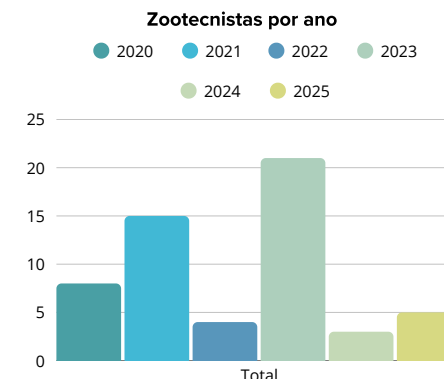
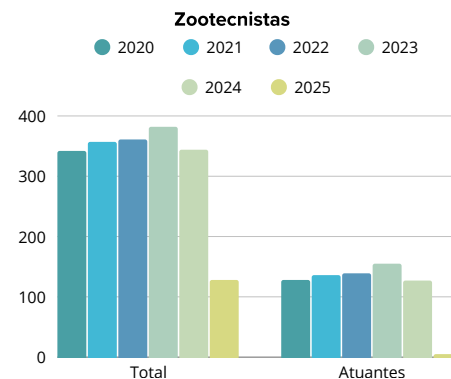
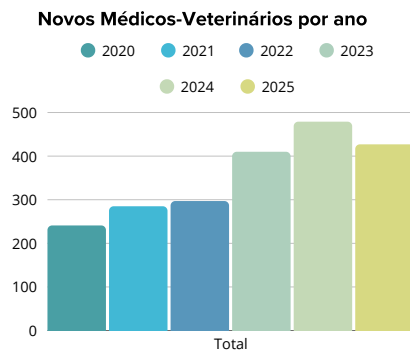
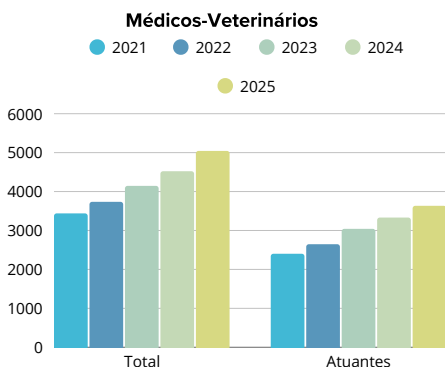

Geração de Valor Público - Registrar

O termo responsabilidade é um substantivo originário da palavra em latim responderere, que expressa a qualidade do que é responsável, ou a obrigação de responder por atos próprios ou alheios, ou por algo confiado. Assim, a pessoa que é responsável por uma situação, por algo ou por alguém responde se alguma ação corre de forma inadequada e/ou causa danos a outrem.

No âmbito do Sistema CFMV/CRMVs, a responsabilidade técnica é uma atividade do exercício profissional com vistas a garantir à sociedade a qualidade dos serviços e produtos ofertados pelos profissionais e pelas empresas.

O médico-veterinário e zootecnista Responsável Técnico (RT) é o profissional habilitado nos limites das normas que regulamentam sua profissão e ao qual é conferida atribuição para exercer a responsabilidade técnica de uma empresa, projeto ou serviço. Assim, o RT é quem garante, perante o tomador de serviços e a sociedade, a qualidade dos produtos e serviços entregues. Para tanto, o RT deve observar as competências do médico-veterinário, estabelecidas na Lei Federal no 5.517/1968 e o Decreto Federal nº 64.704/1969, e do zootecnista, estabelecidas na Lei nº 5550/1968.

ANOTAÇÕES DE RESPONSABILIDADE
TÉCNICA

1.453

INDICADOR: ARTS PROPORCIONAL A
MÉDICOS-VETERINÁRIOS ATIVOS

39%

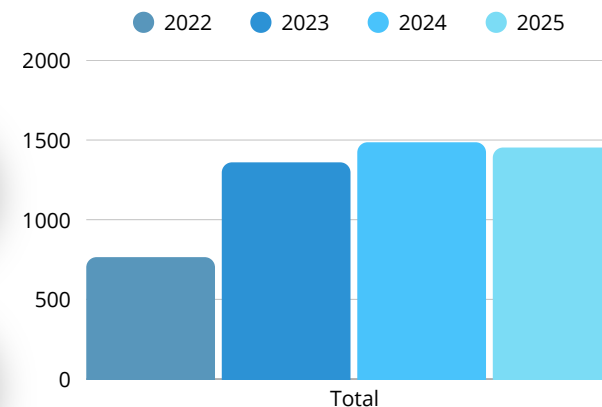

Geração de Valor Público - Registrar

Cerimonias de entrega da cédula profissional

As **cerimônias de entrega de cédula profissional** sempre estão acompanhadas de conteúdo qualificado, oferecido pelo CRMV-ES. Por vezes, são realizadas de forma remota (on-line).

Entre os temas mais abordados estão:

- Leis e resoluções de destaque;
- Fiscalização e o limite de atuação do conselho de classe;
- Normas que regem a Medicina Veterinária, a Zootecnia e o Sistema CFMV/CRMVs;
- Importância da notificação de sintomas de doenças em animais;
- E defesa sanitária animal, inspeção e fiscalização de produtos de origem animal.



2.365 profissionais possuem a carteira digital e acesso ao siscadweb.

Isso equivale a **60% dos profissionais atuantes** e que no início do ano, era 42%.

Esse aumento significativo reflete o esforço contínuo do CRMV-ES em modernizar e facilitar o acesso dos profissionais aos serviços oferecidos. A adoção da carteira digital não só agiliza processos, mas também promove uma maior integração e participação dos profissionais no sistema, fortalecendo a comunicação e o cumprimento das normas regulamentadoras.



SOLENIDADE DE
LIBERAÇÃO

7

QUANTIDADE DE
PARTICIPANTES

361

Geração de Valor Público - Registrar

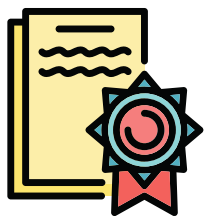

Ações de destaques em 2025:

Material

Criação de folder para entrega de carteiras, a ser confeccionado pelo CFMV;

Notificação

Disparo de notificação em massa para inclusão de Dt-e PF com resultado satisfatório - cerca de 250 profissionais se recadastraram e foram optantes pelo Dt-e.

Ação conjunta: Registro e cobrança

Atualização cadastral de endereço, capital social e situação perante receita federal dos PJ por meio de lista recebida do CFMV, que também facilitou o Dt-e.

Ação conjunta - Registro e fiscalização

Cadastro e ART de serviços de CCZ, SIM e Controle Populacional.

Atividades Realizadas

- Cadastro de 45 municípios
- Apoio no registro de 92 ART's
- Monitoramento diário dos Projetos de Castração
- Participação em palestra orientativa com os municípios
- Localização e cadastro de Castramóveis
- Identificação das ações do Programa Pet Vida promovido pelo Governo do Estado e Municípios
- Orientação sobre o material necessário para elaborar o projeto e o relatório das Castrações



Elaboração

Elaboração do fluxo interno para o cancelamento de registros no contexto do CRMV-ES (Portaria CRMV-ES nº 008/2025)

Geração de Valor Público - Registrar

Formulários

Reformulação e modernização de todos os formulários que os registrados no CRMV-ES devem preencher, incluindo requerimentos, termos de responsabilidade e recursos administrativos.

Manual

Desenvolvimento de um manual simplificado para o cadastro de estabelecimentos, focado exclusivamente no CRMV-ES. Clique aqui para conferir.

Atualização do Site

Inclusão de todos os serviços oferecidos pelo CRMV-ES, apresentando informações claras e objetivas, com atualização constante de conteúdo.

Auxílio na Elaboração do Novo Site

Contribuição com sugestões de melhorias para a criação do novo site.

Atendimentos

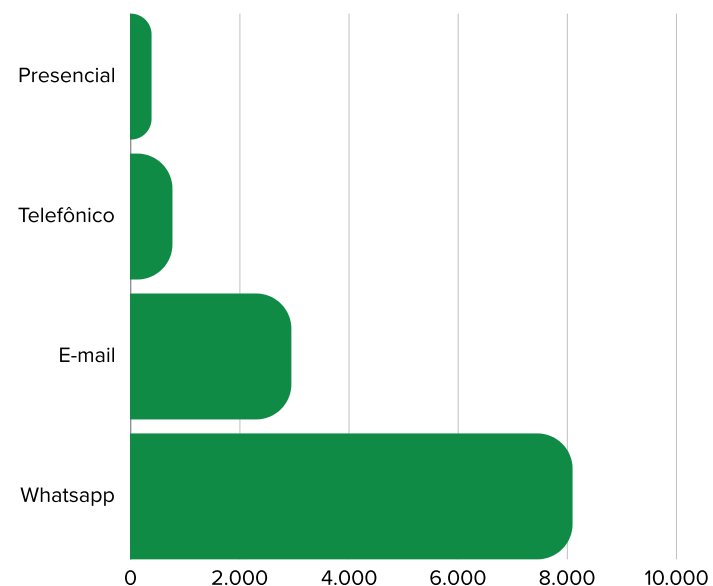

Médico(a)-veterinário(a) e zootecnista,
Ainda dá tempo de fazer o recadastramento GRATUITO e garantir sua nova cédula profissional
Saiba mais

1268 recadastramentos realizados por profissionais capixabas

Geração de Valor Público - **FISCALIZAR**

O **Setor de Fiscalização** do Conselho Regional de Medicina Veterinária do Estado do Espírito Santo (CRMV-ES) atualmente é composto por **três agentes de fiscalização**, todos concursados.

A fiscalização no Sistema CFMV/CRMVs visa garantir o exercício adequado da Medicina Veterinária e da Zootecnia e assim assegurar a qualidade dos serviços prestados e dos produtos ofertados à população.

A fiscalização do CRMV-ES é referência dentro do Sistema. A coordenadora do setor, Talita Calegário, é membro do Grupo de Trabalho de Fiscalização do CFMV.

Total de denúncias abordadas pela fiscalização:

100%

A meta anual foi alcançada, levando em conta o atendimento de, pelo menos, 60% das denúncias recebidas durante o período. O desempenho médio registrado foi de 100%.

Percentual de Fiscalizações Planejadas e Realizadas



O setor de fiscalização executou 1.605 atos fiscalizatórios em 2025, mesmo com um agente afastado de suas atividades por sete meses.

Geração de Valor Público - FISCALIZAR

Criação do Plano Nacional de Fiscalização (PNF)

Diante da necessidade de unificar os procedimentos de fiscalização dos Conselhos Regionais de Medicina Veterinária (CRMVs), foi ressaltada a importância da atuação dos Conselhos Federais na análise e elaboração de um plano anual de fiscalização. Além disso, houve foco na implementação e aprimoramento da supervisão das atividades fiscalizatórias realizadas pelos conselhos regionais, resultando na criação do Plano Nacional de Fiscalização (PNF).



PNF e Ações de Fiscalização

O PNF delinea as ações de fiscalização que precisam ser implementadas e priorizadas, assim como as metas a serem atingidas até 2025. As ações propostas incluem metas quantitativas, que abrangem:

- percentual de fiscalizações planejadas e realizadas
- mínimo de 506 atos fiscalizatórios por fiscal
- mínimo de 60% de denúncias apuradas
- mínimo de 60% de fiscalizações direcionadas às atividades prioritárias



Indicador Qualitativo do CRMV-ES

O indicador qualitativo do CRMV-ES foi classificado como “ótimo” devido à quantidade de ações realizadas, comprovando a eficácia da fiscalização, que resulta na melhoria do desempenho dos profissionais e na maior visibilidade da autarquia perante a sociedade.

Destaques das Ações Qualitativas:

- Encaminhamentos feitos pelo setor de fiscalização, através de relatórios que levam à instauração de processos éticos disciplinares.
- Ações referentes ao exercício ilegal da Medicina Veterinária e da Zootecnia.
- Encaminhamento de informações sobre irregularidades detectadas pelos fiscais do CRMV a outros órgãos de fiscalização.
- Realização de ações de fiscalização em parceria com outros órgãos (ações conjuntas), promovidas pelo CRMV-ES.

Geração de Valor Público - FISCALIZAR

A fiscalização do CRMV-ES em 2025 pautou-se pelo rigor técnico e pela busca ativa da excelência profissional.



Controle de Zoonoses, Bem-Estar Animal e Serviços de Inspeção

As iniciativas foram focadas na verificação das anotações de responsabilidade técnica e na regularidade das ações nos municípios.

Objetivo

O objetivo foi garantir que todas as atividades fossem realizadas em conformidade com as normas técnicas e éticas atuais, assegurando a saúde única de humanos, animais e do meio ambiente.



Reformulação de Checklists e Padronização

Buscando maior transparência e agilidade nos processos, o setor de fiscalização promoveu a reformulação completa dos checklists utilizados em campo.

Impacto: Maior objetividade na coleta de dados.

Segurança Jurídica: Garantia de que todos os itens normativos sejam verificados de forma equânime em todas as visitas.



Ações Conjuntas e Interinstitucionais

A fiscalização não atuou de forma isolada. Foram realizadas operações conjuntas com órgãos parceiros (como o Ministério Público, Vigilância Sanitária e Secretarias de Meio-Ambiente dos municípios), potencializando o poder de fiscalização e garantindo uma resposta rápida à sociedade em casos de irregularidades graves ou exercício ilegal da profissão.



Capacitação Contínua

A excelência operacional foi sustentada pelo investimento em capital humano. O corpo fiscal do CRMV-ES participou de **sete treinamentos** e obteve 100% de participação nos treinamentos e seminários de atualização oferecidos pelo Sistema CFMV/CRMVs, garantindo que a equipe esteja apta a lidar com as novas dinâmicas do mercado e da legislação.

Geração de Valor Público - FISCALIZAR

Projetos de Controle Populacional

Fiscalização de mutirões de castração e unidades móveis (castramóveis), assegurando que as cirurgias ocorram em ambientes estéreis e com a devida assistência médico-veterinária.

PROJETOS DE CONTROLE POPULACIONAL (COM UNIDADES MÓVEIS) TECNICAMENTE VISTORIADOS

4

RELATÓRIOS EMITIDOS

4

ANOTAÇÃO DE RESPONSABILIDADE TÉCNICA HOMOLOGADAS

42

Fiscalização ministra treinamento para RTs que atuam em ações de controle populacional de cães e gatos.

O CRMV-ES realizou, em parceria com a Secretaria de Estado do Meio Ambiente e Recursos Hídricos, um treinamento para Responsáveis Técnicos (RTs) que atuam (ou têm interesse em atuar) em ações de controle populacional de cães e gatos. O evento foi um sucesso e reuniu quase 100 profissionais, de 39 municípios capixabas, para ouvir o nosso assessor técnico, Andreey Teles, abordar sobre boas práticas, legislação e responsabilidades envolvidas na produção e execução de projetos de castração, e a coordenadora do setor de fiscalização do CRMV-ES, Talita Calegário,



Boas práticas, legislação e procedimentos administrativos: saiba como foi o treinamento para RTs de ações de controle populacional



Geração de Valor Público - FISCALIZAR

Ações de destaque da fiscalização



Geração de Valor Público - FISCALIZAR

O CRMV-ES marcou presença na 1ª Conferência Nacional da Fiscalização do Sistema CFMV/CRMVs



A conferência reuniu fiscais, coordenadores, assessoria jurídica e gestores dos regionais de todo o país para debates e trocas de experiência.

Colocando o Espírito Santo em evidência no encontro, a coordenadora do Setor de Fiscalização do CRMV-ES, Talita Calegario, palestrou sobre Fiscalização Orientativa Remota.

"Essa é uma ação fiscalizatória que, como o nome indica, é usada para orientar de forma remota o médico-veterinário e o zootecnista. Isso nos permite atuar com mais agilidade, eficiência e economicidade, aproveitando as tecnologias disponíveis. Tive a oportunidade de explorar o tema e compartilhar um caso prático para os fiscais de todo o país", comentou



Geração de Valor Público - **FISCALIZAR**

Observa-se um enfoque proeminente na abordagem orientadora adotada pela fiscalização, evidenciado pela baixa incidência de autos de multa (1,6%) em relação ao total de documentos emitidos em 2025.

É relevante destacar que, no mesmo ano, foram registradas 293 autuações por falta de conformidade com os requisitos da Resolução CFMV nº 1475/2022, sendo que somente 28 autos de multa foram emitidos dentre essas infrações.

Essa questão merece especial atenção, considerando a significativa melhoria estrutural observada na quase totalidade dos estabelecimentos.

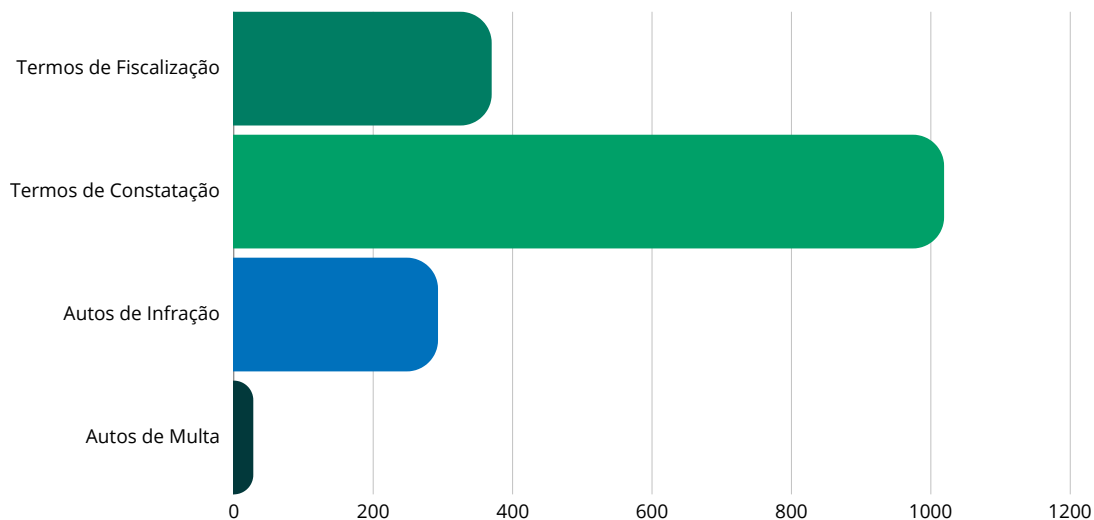

Em **2025**, foram

Denúncias apuradas:
100%

Empresas fiscalizadas:
1.366

Empresas multadas:
1,8%

Documentos lavrados:
1.710

Roteiros cumpridos:
100%

Municípios com
atividade veterinária:
100%

Treinamentos do CFMV:
100%

Geração de Valor Público - FISCALIZAR

O CRMV-ES realiza uma **fiscalização voltada para a regularidade da** pessoa jurídica e pessoa física. Em todos os estabelecimentos visitados, é também realizada a fiscalização de pessoa física nas atividades privativas das profissões. Além disso, cumpre-se ainda **averiguar a regularidade quanto à responsabilidade técnica** exercida nos estabelecimento dos diversos segmentos de interesse da Medicina Veterinária e Zootecnia.

Os instrumentos utilizados pela fiscalização, além da **abordagem de cunho orientativo**, versam sobre termos de fiscalização e constatação lavrados para identificar empresa regular, irregular ou com baixa em suas atividades, possibilitando o acompanhamento dessas atividades no estado. Em 2025, foram:

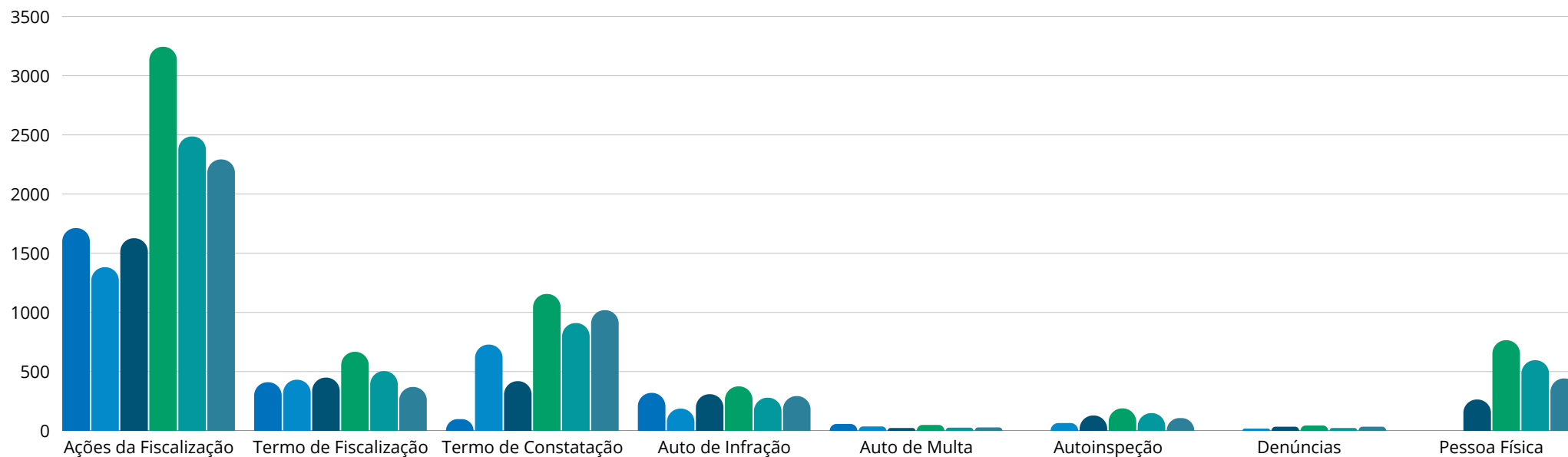

Geração de Valor Público - FISCALIZAR



Geração de Valor Público - JULGAR

Em 2025 foram julgados **33 processos ético-profissionais** em desfavor de médicos veterinários no âmbito do CRMV-ES. Em **59% dos julgamentos** aplicou-se penalidades previstas no Código de Ética do Médico-Veterinário. O valor total da multa pecuniária foi de **R\$ 25.700,00**.

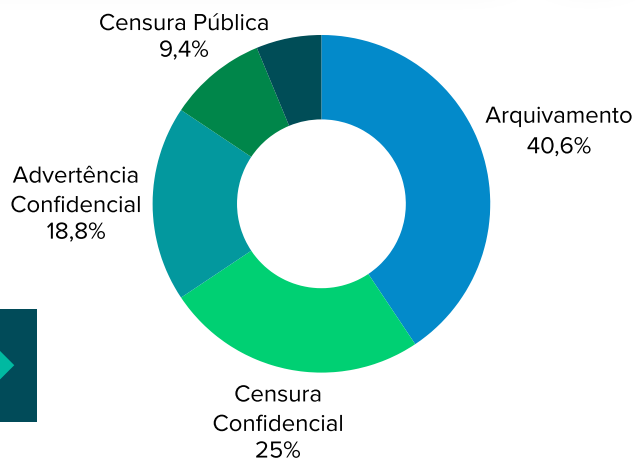
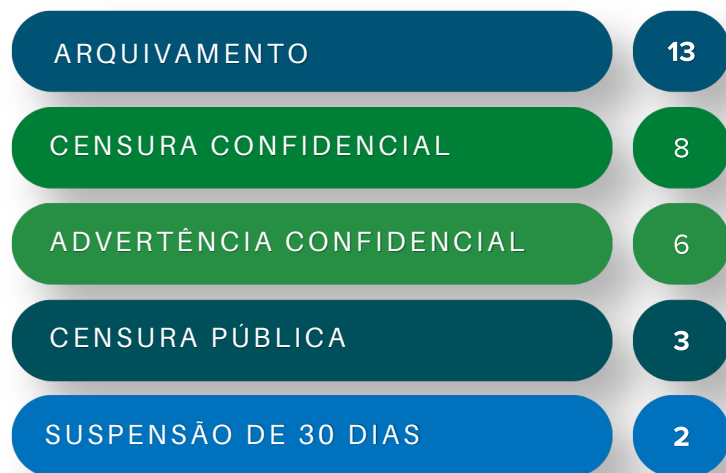

Assuntos dos Processos Julgados em 2025:

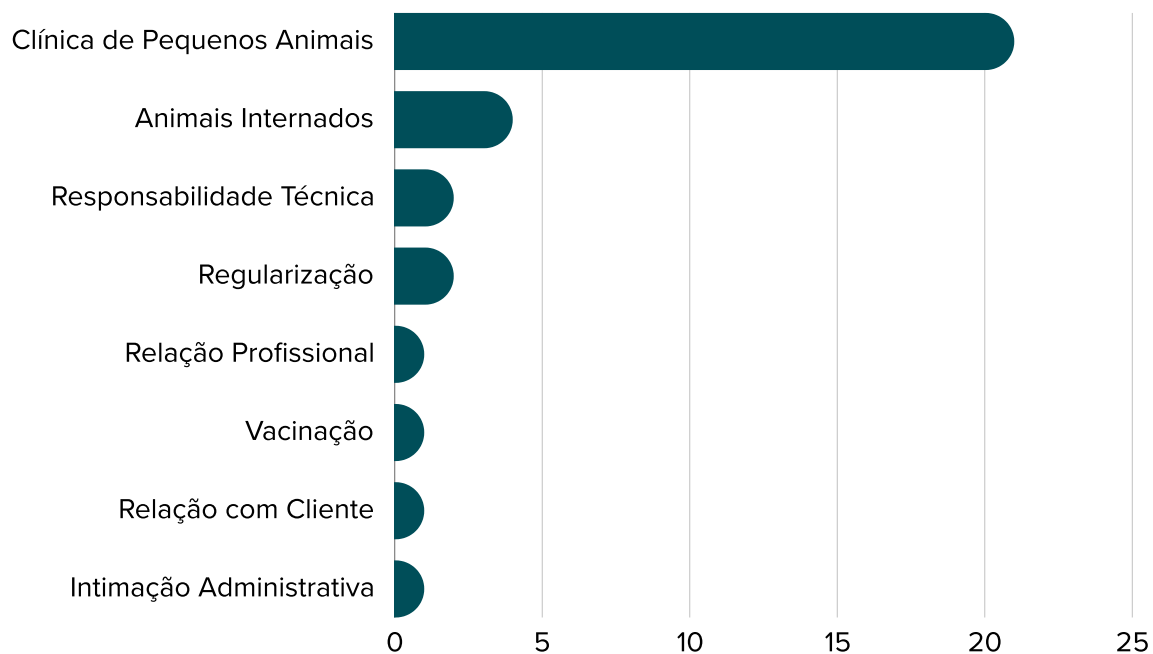

Geração de Valor Público - JULGAR

Núcleos temáticos predominantes nas condenações proferidas pelo CRMV-ES:

1 - PRONTUÁRIO MÉDICO-VETERINÁRIO E DOCUMENTAÇÃO CLÍNICA

- Ausência, incompletude ou elaboração extemporânea de prontuários
- Falta de registros de exames, procedimentos, parâmetros anestésicos e internação
- Documentação vacinal preenchida ou assinada de forma irregular

2 - TERMO DE CONSENTIMENTO LIVRE E ESCLARECIDO

- Ausência de consentimento para procedimentos clínicos, cirúrgicos ou anestésicos
- Falha no dever de informação ao tutor

3 - FALHAS TÉCNICAS E ASSISTÊNCIAIS

- Deficiência de avaliação clínica
- Ausência de exames laboratoriais pré ou pós-procedimento
- Falhas na monitorização anestésica e suporte pós-operatório
- Imperícia, imprudência e negligência na condução de casos

4 - SUPERVISÃO PROFISSIONAL E RESPONSABILIDADE TÉCNICA

- Ausência de médico-veterinário em procedimentos privativos
- Afastamento do responsável técnico sem substituição
- Atuação de pessoas não inscritas no CRMV
- Responsabilidade solidária do responsável técnico



As condenações proferidas pelo CRMV-ES concentram-se majoritariamente em falhas estruturais, organizacionais e documentais, bem como em condutas negligentes no exercício profissional, reforçando o caráter preventivo e pedagógico da atuação ética do Conselho.

Os julgados demonstram que a infração ética se configura independentemente da ocorrência de dano concreto, bastando a exposição do paciente, do tutor ou da sociedade a risco injustificado, bem como o descumprimento das normas técnicas e éticas vigentes.

Geração de Valor Público - **JULGAR**



Denúncias Arquivadas (sem PEP): 8



PEPs devolvidos pelo CFMV após julgamento: 4



Duração média (Instauração e julgamento):
1 ano e 2 meses



Multas pecuniárias: R\$ 25.700,00



Ações de destaques em 2025:

Audiências e Sessões Virtuais

Implantação das audiências de instrução e sessões de julgamento de forma virtual, contribuindo para a participação de 100% das partes interessadas;

Aprimoramento das Intimações

Melhoria e aprimoramento das intimações das partes, após nulidade decretada pelo CFMV, resultando em efetiva comunicação por parte do CRMV-ES.

Painel Virtual - Transparência dos dados

Publicação dos dados atualizados do andamento dos Processos Éticos-Profissionais no CRMV-ES.

Clique [aqui](#) e confira!



Geração de Valor Público - ORIENTAR

A conformidade legal para a **orientação dos profissionais da Medicina Veterinária e da Zootecnia** está baseada no **artigo 8º, da Lei Federal nº 5.517/68**, onde o CFMV/CRMVs tem por finalidade, além da fiscalização do exercício profissional, orientar, supervisionar e disciplinar as atividades relativas à profissão de médico-veterinário em todo o território nacional.

O CRMV-ES, com o objetivo de **cumprir com sua missão de ser um órgão orientativo**, promove diversas ações nesse sentido. Em 2025, foram diversas, como:

CAPIXABA VET: COM 12 PALESTRANTES	1	PUBLICAÇÕES ORIENTATIVAS	68
CAPIXABA ZOO: COM 9 PALESTRANTES	1	SOLENIIDADE DE ENTREGA DE CÉDULA PROFISSIONAL	7
I CURSO DE EDUCAÇÃO CONTINUADA EM MEDICINA VETERINÁRIA LEGAL	1		
CONFERÊNCIA ESTADUAL DE CLÍNICA E CIRURGIA DE PEQUENOS ANIMAIS, COM O TEMA "CASTRACÃO DE CÃES E GATOS	1		
TREINAMENTO PARA RESPONSÁVEIS TÉCNICOS (RTS) QUE ATUAM EM AÇÕES DE CONTROLE POPULACIONAL DE CÃES E GATOS.	1		
WORKSHOP SOBRE ESPOROTRICOSE ZOOTICA	1		

Geração de Valor Público - ORIENTAR



O CRMV-ES recebeu representantes da **prefeitura de Cariacica** para uma apresentação preliminar do projeto de **Hospital Veterinário público** do município.

"Enquanto Conselho, na condição de órgão consultivo, a nossa função é fiscalizar e dar as diretrizes para operação, de modo a garantir a execução de serviços veterinários de qualidade. No que pudermos contribuir, toda iniciativa é muito bem-vinda", comentou o vice-presidente, Rodolpho Barros.



CRMV-ES oficia o TJES para inclusão de médicos-veterinários no rol de peritos

O Conselho protocolou um ofício no Tribunal de Justiça do Espírito Santo (TJES) solicitando a inclusão da Medicina Veterinária no Cadastro de Peritos, Administradores Judiciais, Tradutores e Intérpretes e Órgãos Técnicos ou Científicos (CPTEC).

CRMV-ES solicitou

TJ-ES atendeu

Grande Vitória para a Medicina Veterinária Capixaba!

O CRMV-ES solicitou e conseguiu a inclusão da **Medicina Veterinária no Cadastro de Peritos, Administradores Judiciais, Tradutores e Interpretes e Órgãos Técnicos ou Científicos (CPTEC)** do Tribunal de Justiça do Estado do Espírito Santo - TJES.

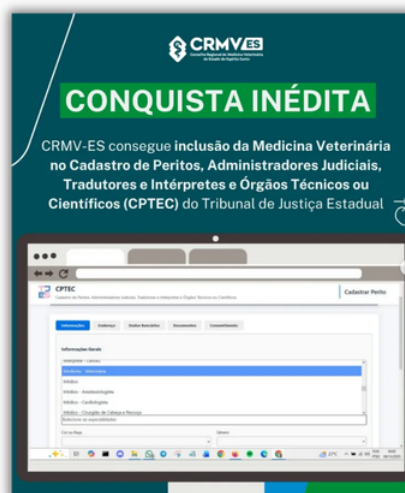

CRMV-ES solicitou

ALES atendeu



O CRMV-ES buscou interlocução na Assembleia Legislativa do Estado do Espírito Santo (Ales) para tratativas relacionadas à Resolução Ales nº 11.277, de 23 de junho de 2025, que instituiu o **cargo de Consultor Legislativo/Bem-Estar Animal**.

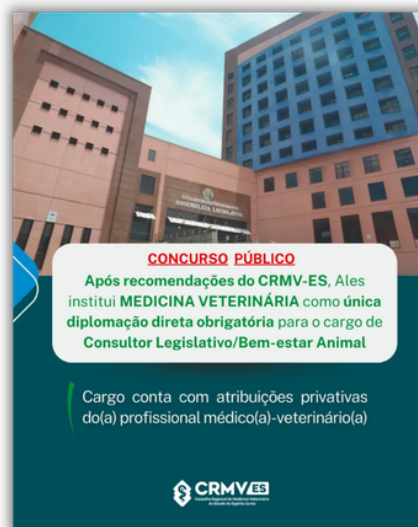

Após importante interlocução entre a Diretoria do CRMV-ES e a Diretoria Geral da Assembleia Legislativa do Estado do Espírito Santo (Ales), um requisito relacionado ao **cargo de Consultor Legislativo/Bem-Estar dos Animais da Ales** foi alterado: agora, somente a Medicina Veterinária passa a ser admitida como diplomação principal para quem for ocupar a posição



O CRMV-ES recebeu, para reunião, o subsecretário da **Secretaria de Estado do Meio Ambiente e Recursos Hídricos (Seama)**, Victor Ricciardi, e a médica-veterinária da secretaria, Aline de Castro Alvarenga.

Os profissionais trouxeram pautas importantes sobre parcerias e ações em prol da saúde única e do bem-estar animal.

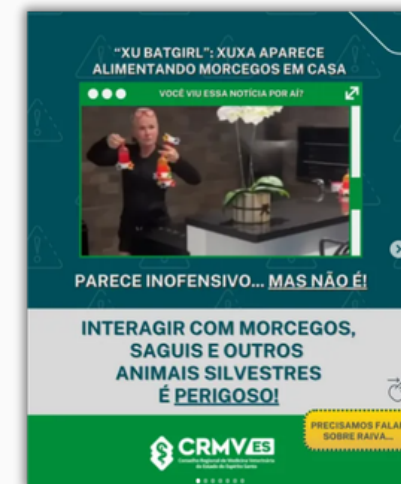

Muitas pessoas ignoram ou desconhecem os riscos da interação com **animais silvestres de vida livre**. E você?

Geração de Valor Público - ORIENTAR



O CRMV-ES foi convidado a participar da reunião extraordinária da **Comissão Parlamentar de Inquérito (CPI) dos Maus-Tratos contra os Animais** da Assembleia Legislativa sobre o caso de uma pitbull morta a tiros no dia 06/09, em Cariacica.



O CRMV-ES recebeu o deputado federal **Messias Donato**, junto ao chefe de gabinete, Bruno Carlini, em nossa casa para falar sobre a qualidade do ensino da Medicina Veterinária e outras pautas relevantes para a área.

O deputado protocolou um importante **Projeto de Decreto Legislativo, o PDL nº 514/25**, propondo sustar a Portaria nº 378, publicada em 19 de maio deste ano pelo Ministério da Educação (MEC), que autoriza cursos de Medicina Veterinária à distância.

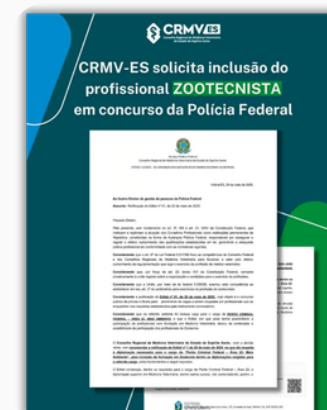
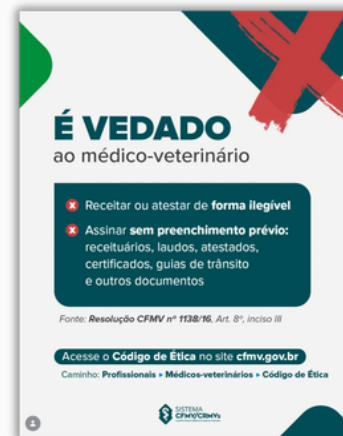

Geração de Valor Público - DISCIPLINAR

A conformidade legal para a **disciplina aos profissionais da Medicina Veterinária e da Zootecnia** está baseada no **artigo 8º, da Lei Federal nº 5.517/1968**, onde o CFMV/CRMV's tem por finalidade, além da fiscalização do exercício profissional, orientar, supervisionar e disciplinar as atividades relativas à profissão de médico-veterinário em todo o território nacional.

Em 2025, foram:

RESOLUÇÕES DO
CRMV-ES

9

PORTARIAS DO
CRMV-ES

20

No exercício de 2025, o Conselho Regional de Medicina Veterinária do Estado do Espírito Santo (CRMV-ES) publicou resoluções voltadas ao aprimoramento da gestão administrativa, à modernização de procedimentos institucionais, à organização da estrutura administrativa e à regulamentação de rotinas internas e de atendimento ao público.

Destaca-se a **Resolução CRMV-ES nº 001/2025**, que dispõe sobre o Acordo Coletivo Institucional firmado entre o CRMV-ES e seus servidores, estabelecendo condições de trabalho e direitos funcionais com vigência até dezembro de 2027. No campo da estrutura administrativa, a **Resolução nº 002/2025** criou o emprego público comissionado de Assessor Técnico, enquanto a Resolução nº 008/2025 instituiu nova estrutura organizacional para o Conselho, revogando normativo anterior e atualizando a tabela de empregos comissionados.

No âmbito da governança e da gestão patrimonial, a **Resolução nº 003/2025** instituiu a Comissão Permanente de Patrimônio e Inventário Físico e Financeiro de Bens Patrimoniais, com a finalidade de fortalecer os controles internos e os procedimentos de inventário.

Em relação aos processos ético-profissionais, a **Resolução nº 005/2025** regulamentou a realização de audiências de instrução e sessões de julgamento por meio de videoconferência, garantindo a observância dos princípios do contraditório, da ampla defesa, da publicidade e da segurança jurídica, em conformidade com normativo do Conselho Federal. Essa resolução substituiu a Resolução nº 004/2025, posteriormente revogada.

Quanto às rotinas administrativas e de atendimento institucional, a **Resolução nº 006/2025** disciplinou o horário de funcionamento do Conselho para atendimento ao público externo, enquanto a **Resolução nº 007/2025** tornou público o calendário oficial de feriados e recessos para o exercício de 2026.

Por fim, a **Resolução nº 009/2025** promoveu alteração na Resolução nº 03/2023, delegando ao Setor de Protocolo/Atendimento a competência para análise de pedidos de isenção fundamentados em normativa do Conselho Federal, com o objetivo de conferir maior eficiência e celeridade aos procedimentos administrativos.

De forma geral, as resoluções editadas no período refletem o esforço institucional do CRMV-ES em aprimorar sua estrutura organizacional, fortalecer mecanismos de gestão e controle, além de modernizar procedimentos administrativos e processuais.



5.

AÇÕES DESENVOLVIDAS

ATUAÇÃO DO PLENÁRIO EM 2025

No exercício de 2025, o Conselho Regional de Medicina Veterinária do Estado do Espírito Santo (CRMV-ES) realizou **12 (doze) reuniões ordinárias** e **2 (duas) reuniões extraordinárias**, evidenciando a regularidade e o comprometimento da gestão com a condução das atividades institucionais.

Ao longo dessas reuniões, foram discutidos **82 (oitenta e dois) itens de pauta**, abrangendo temas relevantes para o funcionamento do Conselho e para o fortalecimento da Medicina Veterinária e da Zootecnia no Estado.

Destaca-se, ainda, a apreciação de **104 (cento e quatro) processos relatados**, refletindo a atuação contínua e diligente do Plenário no cumprimento de suas atribuições legais e regimentais.



CRMV-ES realiza a 2ª Edição do Capixaba Vet

O CRMV-ES realizou, nos dias 4, 5 e 6 de setembro, no auditório da Fecomércio, em Vitória, a 2ª edição do Capixaba Vet! A programação, repleta de palestras técnico-científicas, marcou o início das comemorações do Mês do Médico-Veterinário e reuniu profissionais de diversas áreas de atuação e estudantes.

Foram três dias de muitos conteúdos e aprendizados.



[Clique aqui e confira como foi o evento.](#)



Diretoria Executiva do CRMV-ES:

Augusto Marchon, Rodolpho José, José Carlos Landeiro e Nátali Barbosa.

CRMV-ES realiza a 1ª Edição do Capixaba Zoo



O CRMV-ES realizou o Capixaba Zoo, evento inédito pensando e organizado pela Comissão Técnica de Ensino da Zootecnia do CRMV-ES, que reuniu profissionais e estudantes da Zootecnia e da Medicina Veterinária neste mês de maio.

O evento foi realizado no dia Dia do Zootecnista (13 de maio), no auditório do Sebrae, instituição parceira do CRMV, e trouxe relatos e palestras de especialistas renomados do Espírito Santo.



[Clique aqui e confira como foi o evento.](#)



Palestrantes e membros da Comissão de Ensino da Zootecnia do CRMV-ES

Projeto inédito - Saúde Mental: “Cuidando de quem cuida”

CRMV-ES Lança o Projeto Cuidando de Quem Cuida

As ações do programa Cuidando de Quem Cuida, promovido pelo Conselho Regional de Medicina Veterinária do Estado do Espírito Santo (CRMV-ES) foram realizadas!

Primeiro Encontro: Workshop de Saúde Mental

A primeira delas foi a realização do Workshop de Saúde Mental, no auditório da Multivix Vitória, destinado aos médicos-veterinários e aos estudantes da área. Os presentes assistiram às palestras “Trabalho e identidade: desafios da vida profissional”, com a médica-veterinária e psicóloga Ingrid Atayde; e “Quando o Cuidado Cansa: Saúde Mental na Medicina Veterinária”, com a psicóloga Bianca Gresele.



Na mesma semana, Ingrid também esteve na sede do Conselho para bate-papos com os membros da gestão 2024/2027 (diretoria executiva e conselheiros) e com os servidores.



Grupos de Descompressão: Uma Iniciativa Inédita do CRMV-ES

De maneira inovadora na história do CRMV-ES, foram criados os **Grupos de Descompressão**. Esses grupos foram espaços seguros, acolhedores e sigilosos, destinados a oferecer escuta e apoio emocional a médicos-veterinários e zootecistas, sob a liderança da psicóloga Bianca Gresele.

Os grupos proporcionarão um ambiente de acolhimento e confidencialidade, visando o bem-estar emocional dos profissionais da área.

Em cada grupo foram realizadas três reuniões, que contaram com 30 profissionais no total. Durante esses encontros, os participantes tiveram a oportunidade de compartilhar suas experiências, desafios e sentimentos em relação à prática profissional, promovendo um intercâmbio enriquecedor e fortalecendo laços de solidariedade entre colegas.

A metodologia utilizada nos Grupos de Descompressão foi baseada em técnicas de escuta ativa e empatia, permitindo que cada voz fosse ouvida e respeitada. Especialistas em saúde mental conduziram as sessões, garantindo que o ambiente se mantivesse seguro e construtivo para todos os envolvidos.

Além do apoio emocional, os grupos também serviram como espaço para a troca de estratégias e recursos que auxiliam na manutenção da saúde mental, como práticas de autocuidado, mindfulness e gestão do estresse.

A iniciativa revelou-se bem-sucedida, recebendo feedback positivo dos participantes, que destacaram a importância de ter um espaço dedicado ao cuidado de suas necessidades emocionais. A experiência abriu caminho para futuras edições, com o objetivo de expandir o alcance e beneficiar ainda mais profissionais do estado.



Projeto inédito - Saúde Mental: “Cuidando de quem cuida”



O CRMV-ES, em colaboração com a psicóloga Bianca Gresele, especialista na área, divulgou uma série de posts sobre Saúde Mental na medicina veterinária. O objetivo é orientar e fundamentar os profissionais em suas atividades diárias.

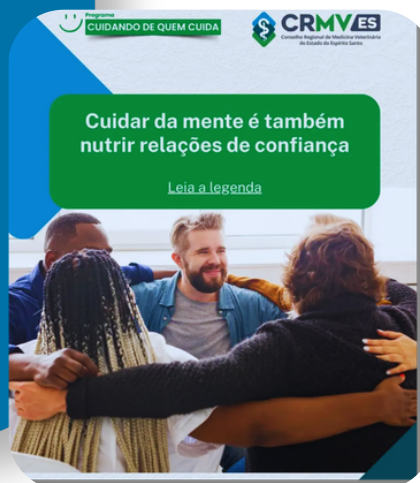
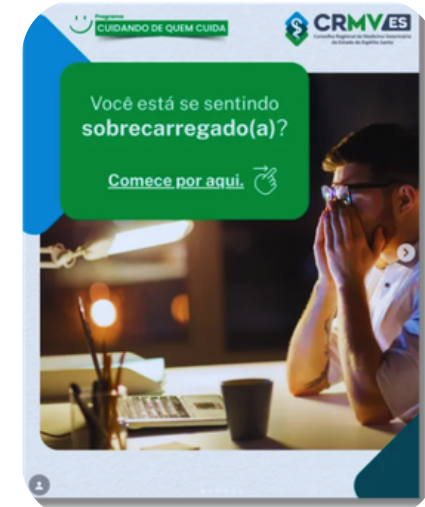

CRMV-ES realiza Missa de Ação de Graças no Convento da Penha



[Clique aqui e confira como foi](#)



A celebração foi uma oportunidade para reunir profissionais da medicina veterinária em um momento de reflexão e gratidão. A cerimônia, realizada em um dos locais mais emblemáticos do Espírito Santo, contou com a presença de diversos membros da comunidade, que participaram ativamente das orações e cânticos.

Campanha do Dia do Médico Veterinário promovida pelo Sistema CFMV/CRMVs.

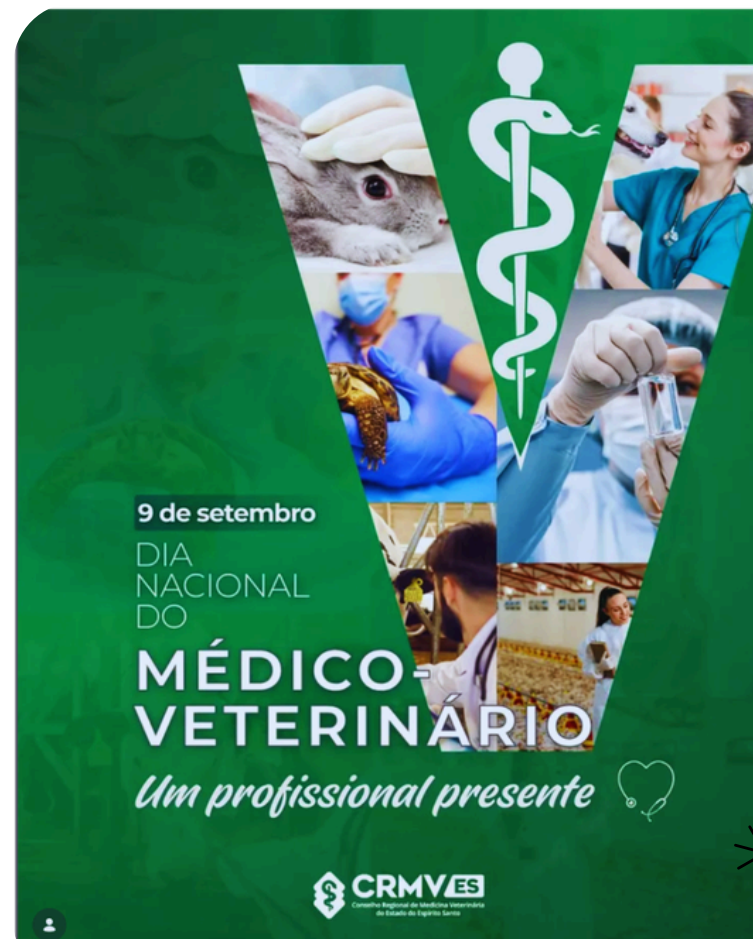

Comissões Técnicas do CRMV-ES

As comissões técnicas do CRMV-ES servem de órgão de consulta ao Conselho. Suas funções incluem a análise e a proposição de soluções para questões complexas que envolvem a medicina veterinária e a zootecnia no estado do Espírito Santo. Essas comissões são compostas por profissionais qualificados, que trazem suas experiências e conhecimentos para enriquecer o debate e apoiar o desenvolvimento de diretrizes técnicas que promovam a qualidade e a ética nas práticas profissionais.



Eventos organizados pelo CRMV-ES

O CRMV-ES aprimorou a gestão de eventos institucionais e fortaleceu sua presença em eventos externos, alinhando-se aos seus objetivos estratégicos para ampliar a visibilidade da Medicina Veterinária e da Zootecnia e disseminar conhecimento técnico-científico



I Curso em Medicina Veterinária Legal do Estado do Espírito Santo”, no auditório do CREA-ES, em Vitória/ES

70 participantes

92,5% de aprovação
(Notas 9 e 10)

Grupo de Descompressão – Apoio do programa de saúde mental do CRMV-ES: Cuidando de Quem Cuida - 6 reuniões

35 participantes

Evento do CRMV-ES: “Castração de cães e gatos: o que você precisa saber sobre o novo consenso de 2024”, em Vitória/ES

93 participantes

88,3% de aprovação
(Notas 9 e 10)

III Encontro dos Coordenadores dos Cursos de Medicina Veterinária do Estado do Espírito Santo

15 participantes

Capixaba Vet 2025

418 participantes

90% de aprovação
(Notas 9 e 10)

Capixaba Zoo 2025

132 participantes

94,8% de aprovação
(Notas 9 e 10)

Treinamento para responsáveis técnicos em ações de controle populacional, no auditório do Sebrae/ES, em Vitória

98 participantes

78,6 % de aprovação
(Notas 9 e 10)

Workshop: Saúde Mental voltado a profissionais

30 participantes

92,3% de aprovação
(Notas 9 e 10)

Workshop CRMV-ES: Esporotricose Zoonótica: Prevenção, Diagnóstico e Cuidado. No auditório da Faesa, em Vitória

97 participantes

91,1% de aprovação
(Notas 9 e 10)

Encontros, treinamentos e capacitações do CRMV-ES

Ao longo do período, o CRMV-ES participou de encontros, treinamentos e capacitações promovidos pelo Sistema CFMV/CRMVs com foco na qualificação contínua de conselheiros e colaboradores. Essas iniciativas contribuíram para o aprimoramento técnico, o alinhamento institucional e o fortalecimento das atividades finalísticas do Conselho, refletindo em uma atuação mais eficiente, atualizada e em conformidade com as normativas vigentes.

CRMV-ES participa de capacitação on-line Treinar: “Convite para TreiNAR: Diárias, jetons e o reembolso de despesas de transporte” **VIRTUAL**

CRMV-ES participa de capacitação on-line Treinar: Novo Código de Processo Ético Profissional **VIRTUAL**

CRMV-ES presente no Encontro Nacional Integrar Gabinetes, em Brasília, no CFMV **PRESENCIAL**

CRMV-ES participa de forma virtual do: TreiNAR – Gestão do portal da transparência” **VIRTUAL**

CRMV-ES participa de forma virtual do: TreiNAR – Desvendando a IA: como turbinar sua produtividade em minutos **VIRTUAL**

CRMV-ES presente no XIX Encontro dos Advogados e Assessores Jurídicos do Sistema CFMV/CRMVs, em Brasília-DF **PRESENCIAL**

CRMV-ES participa do Encontro Nacional Licitações e Contratos 2025 do CFMV, em Brasília/DF **PRESENCIAL**

CRMV-ES participa do evento Encontro Nacional Integrar Cobrança, no CFMV, em Brasília/DF **PRESENCIAL**

CRMV-ES participa do evento Encontro Nacional Integrar Atendimento, no CFMV, em Brasília/DF **PRESENCIAL**

Fiscalização do CRMV-ES participa de forma virtual do Ciclo TreiNAR, do CFMV **VIRTUAL**

CRMV-ES presente no Encontro Nacional Integrar Comunicação – VIII Edição, em Brasília/DF, no CFMV **PRESENCIAL**

CRMV-ES presente no Encontro Nacional Integrar Contabilidade e Tesouraria 2025, em Brasília/DF, no CFMV **PRESENCIAL**

CRMV-ES presente no Encontro Nacional Integrar Secretários-Gerais 2025, em Brasília, no CFMV **PRESENCIAL**

Eventos com apoio do CRMV-ES

A Resolução CRMV-ES nº 003/2024 dispõe sobre o apoio financeiro e/ou institucional pelo CRMV-ES, que têm como objeto eventos, feiras, exposições, projetos e publicações de caráter técnico, científico, acadêmico ou cultural que visem promover e apoiar iniciativas que contribuam para a fiscalização, orientação, supervisão, disciplina, capacitação, fomento, disseminação do conhecimento, fortalecimento ou valorização da Medicina Veterinária e da Zootecnia.

Estão previstos o apoio institucional e/ou financeiro. Confira a relação aqui dos apoios de 2025.



12 SOLICITAÇÕES DE APOIO AO CRMV-ES

Institucional

5

Financeiro

9

Atuação parlamentar do CRMV-ES

Projetos de lei de interesse da Medicina Veterinária e Zootecnia

O presidente do Conselho Regional de Medicina Veterinária do Estado do Espírito Santo (CRMV-ES), José Carlos Landeiro, e o vice-presidente, Rodolpho Barros, estiveram presentes na I Câmara Nacional de Presidentes do Sistema CFMV/CRMVs, realizada entre os dias 11 e 13/03, em Brasília.

No evento, presidentes de todos os Regionais se reúnem para tratar de pautas fundamentais para a valorização da Medicina Veterinária e da Zootecnia no Brasil, por meio de debates, articulações e propostas de soluções em prol das profissões.



O CRMV-ES manifesta APOIO ao Projeto de Lei (PL) nº 4.262/2023.

Defender e lutar pela valorização da Medicina Veterinária e do profissional faz parte da missão e dos valores do Conselho.

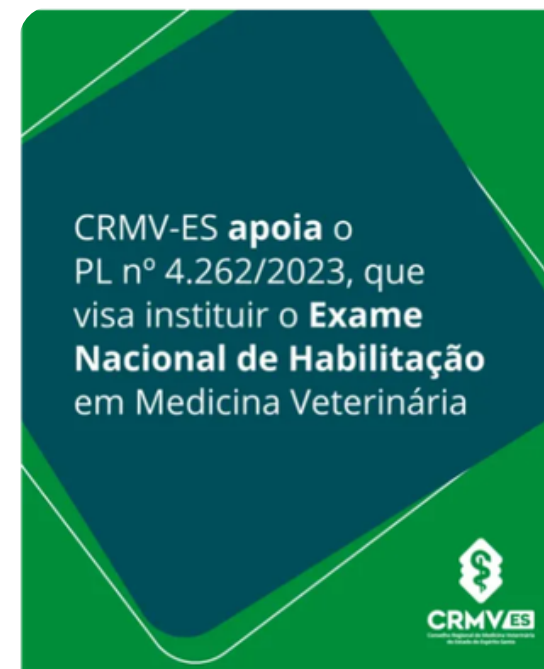

Atuação parlamentar do CRMV-ES

Projetos de lei de interesse da Medicina Veterinária e Zootecnia

INTERESSE PÚBLICO

CRMV-ES envia ofício a deputados capixabas pedindo urgência e apoio na criminalização do exercício ilegal da Medicina Veterinária

O Conselho Regional de Medicina Veterinária do Estado do Espírito Santo (CRMV-ES) protocolou ofícios a todos os deputados federais eleitos pelo Espírito Santo, solicitando apoio ao Requerimento de Urgência para votação do Projeto de Lei nº 7323/2014 no Plenário da Câmara.

Nas cidades e no campo, vemos casos cada vez mais recorrentes de exercício ILEGAL da Medicina Veterinária, noticiados pela imprensa ou nas redes sociais.

#EaDNÃO
CRMV-ES recebe o deputado federal Messias Donato para tratar sobre a qualidade do ensino da Medicina Veterinária e outras pautas

O CRMV-ES recebeu o **deputado federal Messias Donato**, junto ao chefe de gabinete, Bruno Carlini, em nossa casa para falar sobre a qualidade do ensino da Medicina Veterinária e outras pautas relevantes para a área.

No último dia 5, o deputado protocolou um importante **Projeto de Decreto Legislativo, o PDL nº 514/25**, propondo sustar a Portaria nº 378, publicada em 19 de maio deste ano pelo Ministério da Educação (MEC), que autoriza cursos de Medicina Veterinária à distância.

CRMV-ES de “Portas Abertas”



O CRMV-ES recebeu o subsecretário da Secretaria de Estado do Meio Ambiente e Recursos Hídricos (Seama), Victor Ricciardi, e a médica-veterinária da secretaria, Aline de Castro Alvarenga, para uma conversa sobre parcerias e ações em prol do bem-estar animal.

O CRMV-ES recebeu os médicos-veterinários Felipe Berbari Neto e Fabrício Pagani para uma reunião sobre a reestruturação da Sociedade de Medicina Veterinária do Espírito Santo, a Someves.

O CRMV-ES recebeu, para reunião, o subsecretário da Secretaria de Estado do Meio Ambiente e Recursos Hídricos (Seama), Victor Ricciardi, e a médica-veterinária da secretaria, Aline de Castro Alvarenga.

O CRMV-ES recebeu da prefeitura de Cariacica para uma apresentação preliminar do projeto de Hospital Veterinário público do município.

CRMV-ES publica “Desagravo Público” em favor de profissionais

O CRMV-ES, em conformidade com o artigo 7º, inciso III, do Código de Ética Profissional do Médico-Veterinário, estabelecido pela Resolução CFMV nº 1.138/2016, que aborda o código de ética da profissão, e pela Resolução CFMV nº 1.525/2023, que regulamenta e padroniza o procedimento de desagravo público no âmbito do Sistema CFMV/CRMVs.



COMUNICAÇÃO

A comunicação estratégica com os profissionais e com a sociedade é fundamental para o Conselho Regional de Medicina Veterinária do Estado do Espírito Santo (CRMV-ES). Nesse sentido, o Conselho tem buscado fortalecer e ampliar seus canais institucionais de comunicação, adotando estratégias integradas e abordagens transmídia que possibilitam a disseminação de informações por diferentes formatos e plataformas.

Como marco desse processo de fortalecimento institucional, o CRMV-ES instituiu, pela primeira vez em sua **estrutura administrativa, o cargo de Assessoria de Comunicação**, ampliando e profissionalizando o setor responsável pela comunicação institucional do Conselho. Para essa função, foi contratada uma profissional da área, com o objetivo de **estruturar e qualificar as estratégias de comunicação, ampliar o alcance das ações institucionais e aprimorar o relacionamento com os profissionais, estudantes e a sociedade.**

Por meio desses canais e da atuação da Assessoria de Comunicação, o CRMV-ES compartilha informações de interesse da Medicina Veterinária e da Zootecnia, divulga ações institucionais, promove orientações técnicas e institucionais, além de prestar esclarecimentos sobre temas relacionados ao exercício profissional e às atribuições do Sistema CFMV/CRMVs. Essas iniciativas também buscam estimular a participação ativa de profissionais, estudantes e da sociedade, contribuindo para a transparência institucional e para o fortalecimento do diálogo com os diversos públicos de interesse do Conselho.

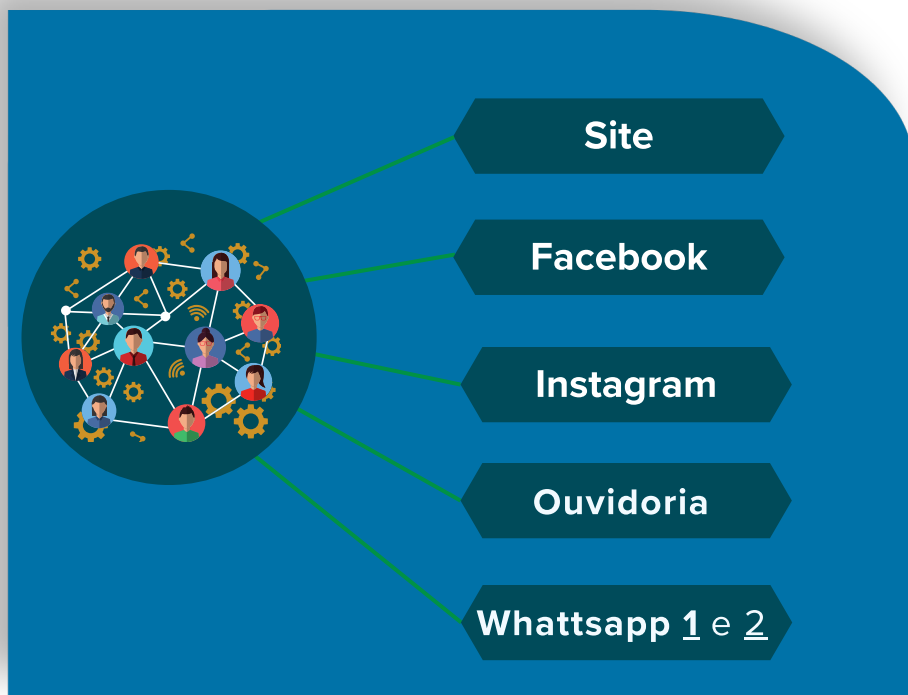

1.177 novos seguidores



1.200.098 impressões

Seguidores

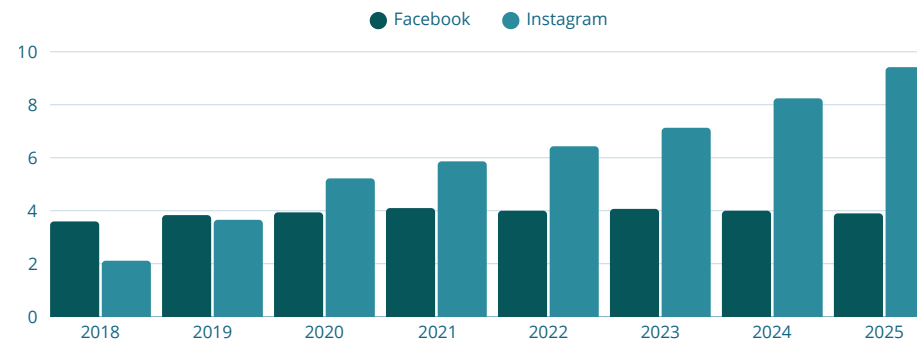

ACESSO À INFORMAÇÃO

Portal da Transparência

Em cumprimento à Lei Federal nº 12.527/2011 (Lei de Acesso à Informação – LAI) e com o objetivo de assegurar maior transparência às ações e atividades desenvolvidas, o Conselho Regional de Medicina Veterinária do Estado do Espírito Santo (CRMV-ES) mantém disponíveis, em seu sítio eletrônico, o Portal da Transparência e Acesso à Informação, bem como o Sistema Eletrônico do Serviço de Informações ao Cidadão (e-SIC).

Por meio dessas ferramentas, o Conselho disponibiliza informações institucionais, administrativas e financeiras, além de possibilitar que qualquer cidadão apresente pedidos de acesso à informação, fortalecendo os princípios da publicidade, da transparência e do controle social sobre a administração pública.

[CLIQUE AQUI E ACESSE!](#)



Ouvidoria

Em cumprimento à Lei Federal nº 13.460/2017, a Ouvidoria do Conselho Regional de Medicina Veterinária do Estado do Espírito Santo (CRMV-ES) constitui um canal permanente de comunicação entre o cidadão e a autarquia, destinado ao recebimento de sugestões, elogios, solicitações, reclamações e denúncias relacionadas aos serviços prestados pelo Conselho.

O CRMV-ES integra o Sistema CFMV/CRMVs, composto pelo Conselho Federal de Medicina Veterinária (CFMV) e pelos 27 Conselhos Regionais de Medicina Veterinária, os quais aderiram à Rede Nacional de Ouvidorias (Renouv) e utilizam o módulo de Ouvidoria da plataforma Fala.Br, sistema desenvolvido pela Controladoria-Geral da União para o registro e tratamento de manifestações dos cidadãos.

A utilização da plataforma Fala.Br reforça o compromisso do Sistema CFMV/CRMVs com a transparência, a eficiência administrativa e o fortalecimento de uma cultura institucional pautada no diálogo com a sociedade. Por meio desse sistema, é possível assegurar maior acessibilidade aos serviços públicos, estimular a participação social e contribuir para o aprimoramento contínuo das atividades desenvolvidas pelo Conselho.



10 manifestações recebidas



Manifestações respondidas dentro do prazo

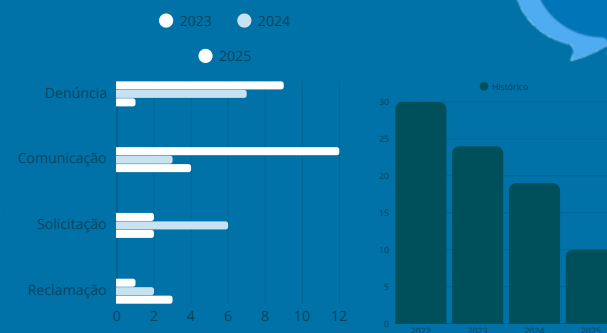

TRANSPARÊNCIA ATIVA

Painéis interativos

A incorporação de tecnologias de inteligência artificial na gestão pública tem se consolidado como uma importante ferramenta para o aprimoramento da transparência, da eficiência e da tomada de decisões baseadas em dados.

Alinhado a essas diretrizes contemporâneas, o CRMV-ES avançou na modernização de seus processos institucionais por meio da implementação de painéis interativos voltados ao acompanhamento das atividades finalísticas do Conselho.

Esses painéis, desenvolvidos com apoio de soluções baseadas em inteligência artificial, possibilitam a organização, análise e visualização dinâmica de dados relacionados às ações de fiscalização e à tramitação de processos ético-profissionais.

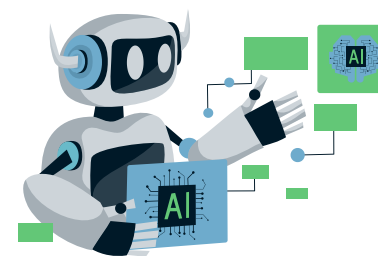

A iniciativa promove maior clareza e acessibilidade às informações, permitindo não apenas o monitoramento interno mais eficiente, mas também o fortalecimento do controle social, ao ampliar o acesso da sociedade às atividades judicantes desempenhadas pelo Conselho.

Ao transformar dados institucionais em informações estratégicas e de fácil compreensão, o CRMV-ES reafirma seu compromisso com a transparência ativa, a inovação na gestão pública e a constante qualificação de seus serviços, contribuindo para uma atuação mais eficaz, responsável e alinhada às demandas da sociedade.

Painel de Fiscalização

Conselho Regional de Medicina Veterinária do Estado do Espírito Santo – CRMV-ES

Acompanhamento em Tempo Real • 2025

Sobre a Fiscalização

Conceitos, Objetivos e Ações: O CRMV-ES realiza fiscalização voltada para regularidade de pessoa jurídica e pessoa física. Em todos os estabelecimentos visitados, é também realizada a fiscalização de pessoa física nas atividades privativas das profissões.

Além disso, cumpre-se ainda em averiguar a regularidade quanto à responsabilidade técnica exercida nos estabelecimentos dos diversos segmentos de interesse da Medicina Veterinária e Zootecnia.

Objetivo: Garantir o exercício adequado da Medicina Veterinária e da Zootecnia, assegurando a qualidade dos serviços prestados e dos produtos ofertados à população.



PAINEL DOS PEPs

Processos Ético-Profissionais CRMV-ES

Acompanhamento em Tempo Real • Ano 2025

Apresentação

Este painel tem por finalidade sistematizar e apresentar, de forma analítica e institucional, os principais aspectos observados nos julgamentos ético-profissionais com decisão condenatória proferidos no âmbito do Conselho Regional de Medicina Veterinária do Estado do Espírito Santo – CRMV-ES.

Possui caráter informativo, preventivo e estratégico, destinando-se aos membros do Conselho, profissionais e sociedade, bem como a subsidiar ações educativas, fiscalizatórias e normativas.

⚠ Não há análise individual de mérito, limitando-se o conteúdo à consolidação de padrões decisórios e temas recorrentes identificados nas ementas dos acórdãos.



GESTÃO DE PESSOAS

A conformidade legal das contratações de funcionários pelo CRMV-ES está baseada no Decreto Federal n.º 64.704/69, que regula o exercício da profissão de médico-veterinário e dos Conselhos de Medicina Veterinária, e no seu **artigo 15** prevê que “Os Conselhos de Medicina Veterinária funcionarão com quadro de pessoal próprio, regido pela Consolidação das Leis do Trabalho”.

Distribuição de pessoal por gênero

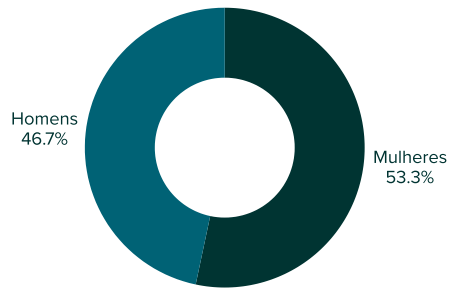

Distribuição por vínculo

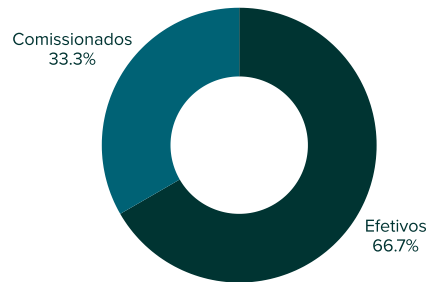

Distribuição por área de atuação

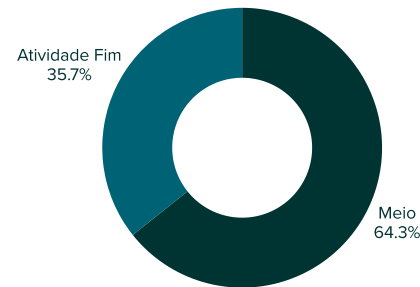

Distribuição de pessoal por tempo de serviço (anos)

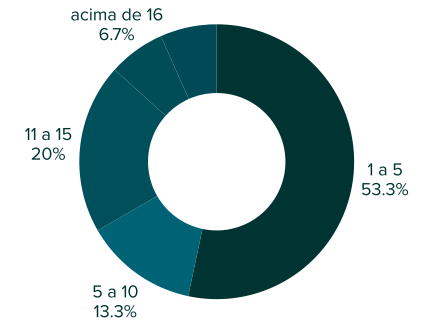

Gastos com Pessoal

Em 2025, o gasto com salário ficou em **R\$ 939.450,63**, o que representa um percentual de **19,7%** em relação à receita arrecadada no ano (**R\$ 4.754.240,53**).

O gasto pessoal totalizou **R\$ 1.650.828,20** o que representa **34,72%** da receita arrecadada.

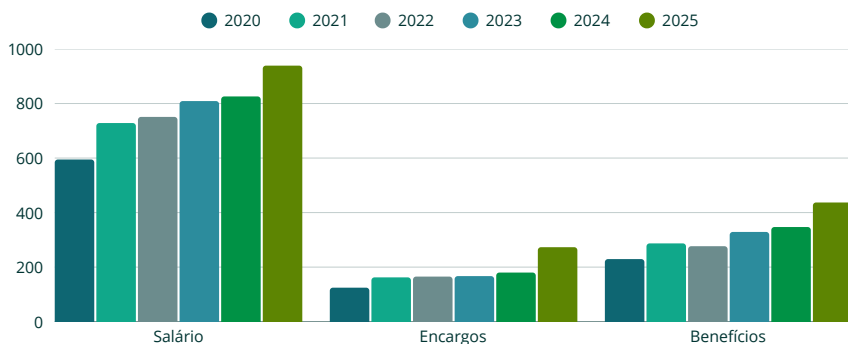

Percentual de fiscais em relação ao total de empregados: 20%

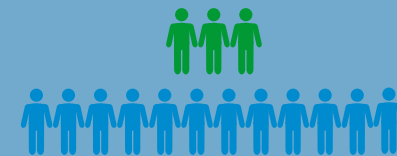

Gastos com pessoal em 2025, por grupo

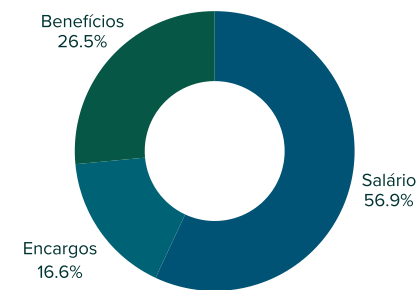

GESTÃO DE PESSOAS

Considera-se para o cálculo da despesa com pessoal, conforme define o artigo 18 da Lei de Responsabilidade Fiscal (LRF):

“Art. 18. Para os efeitos desta Lei Complementar, entendese como despesa total com pessoal: o somatório dos gastos do ente da Federação com os ativos, os inativos e os pensionistas, relativos a mandatos eletivos, cargos, funções ou empregos, civis, militares e de membros de Poder, com quaisquer espécies remuneratórias, tais como vencimentos e vantagens, fixas e variáveis, subsídios, proventos da aposentadoria, reformas e pensões, inclusive adicionais, gratificações, horas extras e vantagens pessoais de qualquer natureza, bem como encargos sociais e contribuições recolhidas pelo ente às entidades de previdência.”

Desta forma, foram consideradas apenas as despesas remuneratórias ao realizar o cálculo da despesa com pessoal, excluindo-se as despesas indenizatórias, tais como: auxílio-alimentação, auxílio-creche e plano de saúde.

Execução do Exercício de 2024		
Receita Arrecada	R\$ 4.754.240,53	100%
Limite LRF (50%)	R\$ 2.377.120,26	50%
Despesa realizada	R\$ 1.310.092,67	27,5%

O Conselho Regional de Medicina Veterinária do Estado do Espírito Santo (CRMV-ES), por meio da banca IBEST Concursos, realizou **Concurso Público para provimento de vagas e formação de cadastro de reserva em seu quadro de pessoal.**

2038 inscritos no concurso:

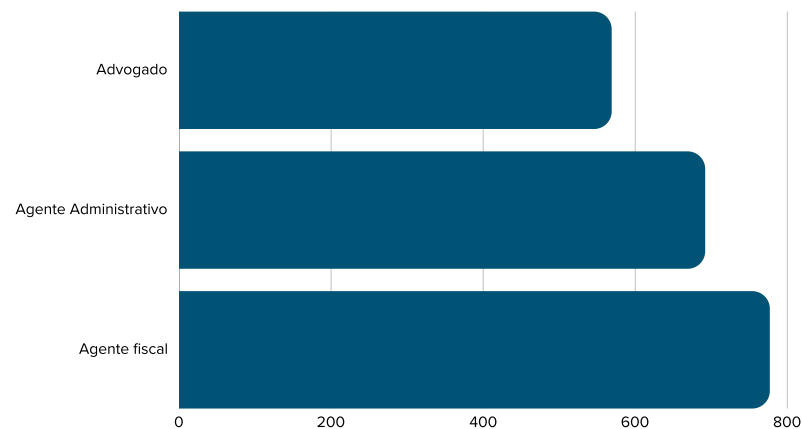

GESTÃO DE LICITAÇÃO E CONTRATOS

CONTRATAÇÕES
REALIZADAS EM 2025

22

ECONOMIA GERADA

20%

RENOVAÇÕES CONTRATUAIS

11

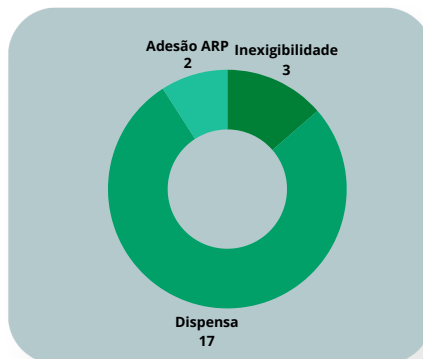

O CRMV-ES participou do Encontro Nacional Licitações e Contratos, realizado no CFMV. Representando o Conselho, esteve presente **Gabriella Karina Damacena**, Agente de Contratação e Pregoeira do CRMV-ES;

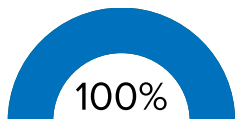

Valor estimado: R\$ 849.936,45

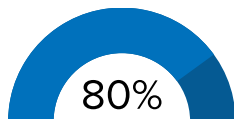

Valor contratado: R\$ 686.597,00

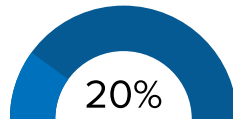

Economia: R\$ 163.339,45

[Confira aqui a relação de contratos](#)



GESTÃO DE TECNOLOGIA DA INFORMAÇÃO

Presença em todas as reuniões solicitadas pela gestão.

Manutenção preventiva em todos os computadores e no servidor do CRMV-ES.

Execução de todas as solicitações de consultorias técnicas com pareceres para construção de termos de referência para licitações.

71 chamados atendidos pelo suporte tanto remoto e presencial.

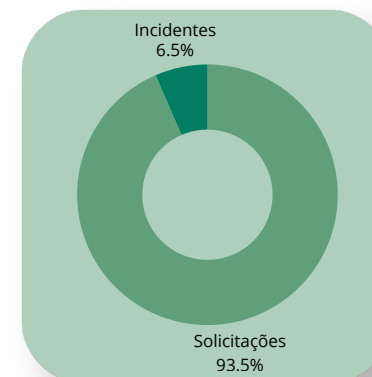

MENSAGEM DO TESOUREIRO



Augusto Marchon Zago

A transparência e a responsabilidade na gestão dos recursos públicos constituem pilares fundamentais da atuação do Conselho Regional de Medicina Veterinária do Estado do Espírito Santo (CRMV-ES).

Nesse contexto, o Relatório de Gestão ora apresentado reflete o compromisso desta Autarquia com a prestação de contas, a boa governança e a correta aplicação dos recursos públicos, assegurando que as decisões administrativas e financeiras estejam alinhadas ao interesse público e à missão institucional do Sistema CFMV/CRMVs.

Mais do que um instrumento de conformidade legal, este relatório expressa a busca contínua do CRMV-ES por eficiência, transparência e inovação na gestão.

Nele, são apresentados os investimentos realizados, os principais desafios enfrentados e os resultados alcançados, sempre com o propósito de fortalecer a Medicina Veterinária e a Zootecnia no Estado do Espírito Santo.

A transparência permanece como um dos alicerces essenciais para a consolidação de uma gestão sólida, ética e confiável. Nesse sentido, o CRMV-ES reafirma seu compromisso com o aprimoramento contínuo dos processos administrativos e financeiros, garantindo que cada ação institucional represente o zelo pelo patrimônio público e gere benefícios concretos para a sociedade.

Por fim, registramos nosso agradecimento a todos os colaboradores, conselheiros e parceiros que contribuíram para a execução e o acompanhamento das atividades do Conselho. É por meio desse esforço conjunto que avançamos no cumprimento de nossa missão institucional.

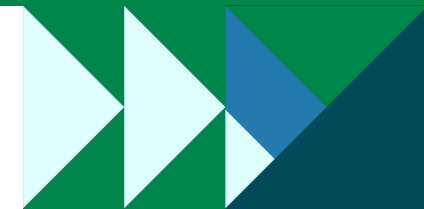

6.

INFORMAÇÕES ORÇAMENTÁRIAS, FINANCEIRAS E CONTÁBEIS

Conformidade Legal

As demonstrações contábeis do Conselho Regional de Medicina Veterinária do Estado do Espírito Santo (CRMV-ES), Autarquia Federal integrante do Sistema CFMV/CRMVs, criada pela Lei nº 5.517, de 23 de outubro de 1968, inscrita no CNPJ sob nº 27.398.460.0001-76, com sede no Estado do Espírito Santo, têm como finalidade a fiscalização do exercício profissional, bem como orientar, supervisionar e disciplinar as atividades relativas às profissões de médico-veterinário e zootecnista em sua jurisdição.

As presentes demonstrações foram elaboradas em conformidade com as disposições da Lei Federal nº 4.320, de 19 de março de 1964, e, no que couber, com a Portaria nº 877, de 18 de dezembro de 2018, observando ainda as Normas Brasileiras de Contabilidade Aplicadas ao Setor Público (NBC TSP), especialmente aquelas previstas no Manual de Contabilidade Aplicada ao Setor Público (MCASP), editado pela Secretaria do Tesouro Nacional, bem como os princípios de contabilidade estabelecidos pelo Conselho Federal de Contabilidade, em especial a Resolução CFC nº 750/1993.

Ressalta-se que a elaboração das demonstrações contábeis do CRMV-ES reflete o compromisso institucional com a transparência, a conformidade legal e a fidedignidade das informações prestadas, garantindo a adequada evidenciação da situação orçamentária, financeira e patrimonial da Autarquia no exercício de referência.





GESTÃO ORÇAMENTÁRIA

Comparativo de receita

Em 2025, 64% da receita realizada foi oriunda de contribuições, ou seja, das anuidades de pessoa física (R\$ 1.790.394,15) e pessoa jurídica (R\$ 1.290.441,67), totalizando um valor de R\$ 3.080.835,82. O que representa um valor R\$ 2.429,38 menor em relação ao exercício de 2024, que totalizou um valor de R\$ 3.083.265,20.

Em segundo lugar aparecem as receitas financeiras, que são os juros das aplicações bancárias: R\$ 879.936,76, o que representa um valor de R\$ 247.115,89 superior em relação a 2024, que totalizou R\$ 632.820,87.

 **9,0% de aumento** da receita

 **39% de aumento** da receita financeira



O percentual de receitas oriundas de contribuições reduziu de 70% para 64%, indicando uma menor dependência dessa fonte específica de arrecadação.

Esse movimento combinado — leve queda nas receitas de contribuições e aumento significativo nas receitas financeiras — sugere uma diversificação das fontes de receita, reduzindo a dependência do conselho em relação às contribuições e fortalecendo sua sustentabilidade financeira.

Comparativo das receitas arrecadas com anuidades e taxas

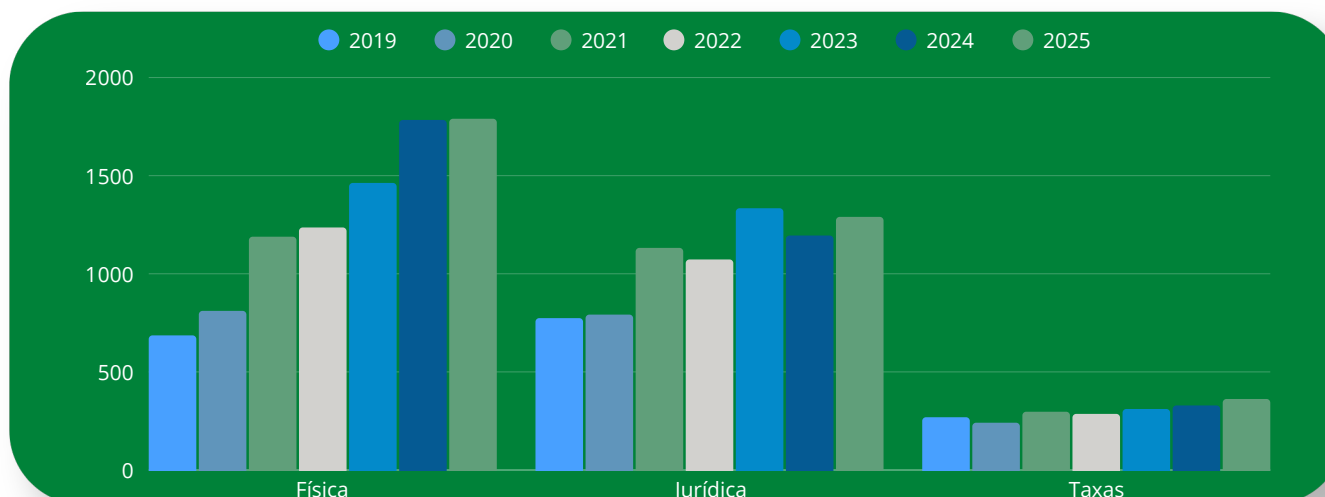



SETOR DE COBRANÇA

Anuidade de 2025 - Pessoa Física

87,8% dos profissionais efetuaram seus pagamentos

3.422 pagaram a anuidade de 2025
476 estão em débito

Anuidade de 2025 - Pessoa Jurídica

85,8% das empresas efetuaram seus pagamentos

1.271 pagaram a anuidade de 2025
210 estão em débito

TERMOS ADMINISTRATIVOS

202

VALORES ACORDADOS

R\$ 241.176,46

TERMOS JUDICIAIS

42

VALORES ACORDADOS

R\$ 213.845,07

VALORES PROTESTADOS

R\$ 196.330,86

ANUIDADE 2024

Anuidade Pessoa Física

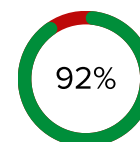

Anuidade de Pessoa Jurídica

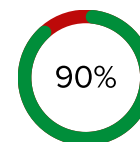

ANUIDADE 2023

Anuidade Pessoa Física

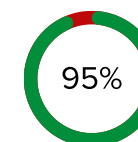

Anuidade de Pessoa Jurídica

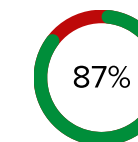



SETOR DE COBRANÇA

Posição	UF	%	Posição	UF	%
1	ES	11,9	1	ES	12,7
2	AP	15,6	2	MT	21,9
3	PR	15,8	3	PR	22,2
4	RO	16,1	4	RO	24,8
5	PB	17,3	5	SC	26,1
6	SC	18	6	BA	30,7
7	AC	20,5	7	PB	31,1
8	MT	23,1	8	PE	31,2
9	RS	23,8	9	GO	32
10	CE	24,8	10	AM	33,4
11	PE	26	11	CE	35,5
12	RN	26,1	12	MS	36,4
13	RJ	26,5	13	AP	37
14	GO	26,7	14	RJ	38
15	PI	26,7	15	RS	39,4
16	SE	29,8	16	AC	40,4
17	AM	32,3	17	RN	41,5
18	RR	33,7	18	PI	43,6
19	MS	35,4	19	TO	50,7
20	PA	36,1	20	SE	52,3
21	TO	37,2	21	AL	58,7
22	MA	39,7	22	RR	59,2
23	BA	40,1	23	DF	59,6
24	DF	40,8	24	MA	63,8
25	AL	43,4	25	PA	64,2

O CRMV-ES se destaca como referência entre os conselhos regionais no que diz respeito à inadimplência. Com um setor de cobrança estruturado e eficiente, o regional apresenta a menor taxa de inadimplência tanto entre pessoas físicas quanto jurídicas.

Esse desempenho evidencia a efetividade das estratégias adotadas na gestão de créditos, contribuindo diretamente para a melhoria da arrecadação e para a previsibilidade das receitas.

O chefe do setor, Marcos Amaral, é membro do Grupo de Trabalho de Cobrança do CFMV.



CAPACITAÇÃO DE SERVIDORES
CRMV-ES promove capacitação sobre uso do Cadin como ferramenta de cobrança administrativa



O CRMV-ES realizou capacitação interna voltada ao uso do Cadastro Informativo de Créditos não Quitados do Setor Público Federal (Cadin) como instrumento estratégico de cobrança administrativa.

O treinamento foi conduzido por Felipe Moreira, assessor da presidência do CFMV



Orçado x Arrecadado

A estimativa da receita e a previsão da despesa foi de R\$ 5.052.705,00. Desse valor, R\$ 3.422.620,00 correspondia às receitas de contribuições (anuidades dos profissionais e empresas registradas). Além de R\$ 716.796,00 referente à receita financeira.

O total arrecadado foi de R\$ 4.754.240,53, o que representa 94,1% do valor previsto.

Isso indica que a arrecadação ficou ligeiramente abaixo do planejado, com uma realização bastante próxima da meta orçamentária.

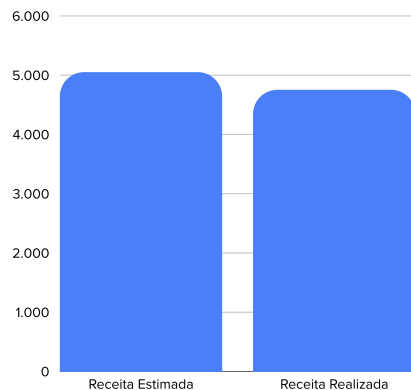

O resultado financeiro do exercício demonstra uma gestão equilibrada e eficiente dos recursos. Com uma arrecadação total de R\$ 4.754.240,53 e despesas pagas no montante de R\$ 3.457.014,33, o conselho apurou um **superávit de R\$ 1.297.226,20**.

Esse resultado positivo corresponde a aproximadamente 27,3% da receita arrecadada, evidenciando uma significativa capacidade de geração de saldo financeiro ao longo do período. Tal desempenho reflete não apenas o controle das despesas, mas também uma condução responsável do planejamento orçamentário.

O superávit alcançado reforça a sustentabilidade financeira da instituição, permitindo maior segurança para investimentos futuros, manutenção das atividades e fortalecimento das ações estratégicas do conselho.

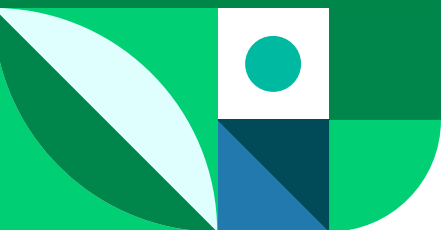

GESTÃO DE CUSTOS

Conformidade Legal

O Conselho Regional de Medicina Veterinária do Espírito Santo (CRMV-ES), integrante do Sistema CFMV/CRMVs, atua em conformidade com as diretrizes estabelecidas pelo Conselho Federal de Medicina Veterinária, autarquia federal criada pela Lei nº 5.517/1968 e regulamentada pelo Decreto nº 64.704/1969.

No âmbito estadual, o CRMV-ES é responsável por fiscalizar, orientar, normatizar e disciplinar o exercício da Medicina Veterinária e da Zootecnia, alinhando suas ações às normas nacionais e às boas práticas de gestão pública. Sua atuação está diretamente vinculada aos princípios da legalidade, eficiência e transparência, especialmente no que se refere à gestão de custos e à aplicação dos recursos arrecadados.

A gestão de custos do CRMV-ES é pautada pela responsabilidade na execução orçamentária, buscando o equilíbrio entre receitas e despesas, bem como a otimização dos recursos disponíveis.

Nesse contexto, o planejamento financeiro e o controle rigoroso dos gastos permitem que o regional execute suas atividades finalísticas — como a fiscalização profissional — de forma eficaz e sustentável.

As ações de fiscalização, embora coordenadas em nível nacional pelo CFMV, são executadas de forma descentralizada pelo CRMV-ES, o que possibilita maior proximidade com os profissionais e empresas registradas no estado. Essa estrutura contribui para uma alocação mais eficiente dos recursos, garantindo que os custos operacionais estejam alinhados com as necessidades regionais.

Dessa forma, o CRMV-ES reforça seu compromisso com a conformidade legal e com a boa gestão dos recursos públicos, assegurando que suas atividades sejam desenvolvidas com responsabilidade fiscal, transparência e foco no interesse da sociedade.



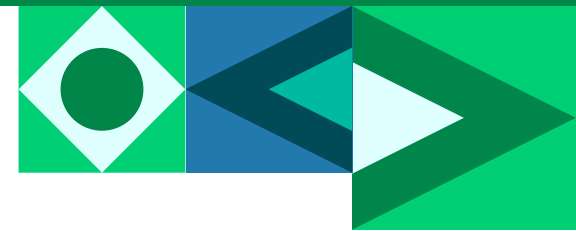

Verbas indenizatórias

Com relação à política de remuneração dos administradores e membros de colegiados, os cargos da Diretoria Executiva e dos conselheiros (efetivos e suplentes) do Sistema CFMV/CRMVs são exercidos de forma honorífica, conforme artigo 15 da Lei Federal n.º 5.517/68.

São efetuados pagamentos de diárias, jetons, verbas de representação e deslocamento de caráter indenizatório, quando da participação dos membros em órgãos de deliberação coletiva ou atividades precípuas à sua função.

Os pagamentos obedecem aos valores aprovados na [Resolução CRMV-ES nº 005/2024](#). Todos os pagamentos realizados são autuados, com convocatórias, documentação própria e obrigação de entrega de relatório de prestação de contas.

VERBA DE REPRESENTAÇÃO:

32.790,00

SESSÕES PLENÁRIAS 12 SESSÕES

Jeton: R\$ 35.740,00

Ajuda de custo: R\$ 2.353,46

TOTAL: R\$ 38.093,46

SESSÕES DE JULGAMENTO 33 SESSÕES

Jeton: R\$ 34.320,00

Ajuda de custo: R\$ 3.787,79

TOTAL: R\$ 38.107,79

SESSÃO EXTRAORDINÁRIA 2 SESSÃO

Jeton: R\$ 400,00

GESTÃO PATRIMONIAL E INFRAESTRUTURA



O CRMV-ES recebeu a chefe do Setor de Infraestrutura e presidente da Comissão de Patrimônio Físico Financeiro do CFMV, Lúcia de Cássia Scorsin, para um treinamento que marca um novo momento na gestão patrimonial do Conselho.

Pela primeira vez desde 1981, quando foi criado, o CRMV-ES está realizando um inventário completo e estruturado dos seus bens.

Neste segundo semestre, foi criada a Comissão Permanente de Patrimônio e Inventário Físico e Financeiro de Bens Patrimoniais do regional.

Mais um passo essencial para assegurar mais transparência, organização e responsabilidade no uso dos recursos provenientes dos médicos-veterinários e zootecnistas inscritos, e dos estabelecimentos registrados.

Esse trabalho antecede a reforma da sede e integra as ações estratégicas da atual gestão, reforçando o compromisso da autarquia com uma administração mais transparente e eficiente.

Com transparência, responsabilidade e respeito, vamos seguindo juntos, aprimorando processos e valorizando a Medicina Veterinária, a Zootecnia e os profissionais em nosso estado.

DECLARAÇÃO DO CONTADOR



Eu, Rodrigo Lagasse Dias, inscrito no CRC/ES 018993/O-9, inscrito no CPF sob o número 116.075.907-35, sócio da RL ASSESSORIA E CONSULTORIA CONTÁBIL E FINANCEIRA E AUDITORIA INDEPENDENTE LTDA, inscrita no CNPJ sob o número 17.694.198/0001-53, situada na AV. Nossa Senhora da Penha, 2796, Sala 804, Edifício Impacto Empresarial, Santa Luiza, Vitória- ES.

Declaro para os devidos fins que a referida Autarquia Federal apresenta escrituração de acordo com os princípios fundamentais de contabilidade aceitos, com as Normas Brasileiras de Contabilidade Aplicado ao Setor Público (PCASP), e com os procedimentos adotados no Manual de Contabilidade Aplicado ao Setor Público (MCASP), conforme Demonstrações Contábeis Aplicadas ao Setor Público (DCASP) do último exercício.

Firmo a presente.

Rodrigo L. Dias



O balanço patrimonial evidencia os ativos e passivos e a evolução do exercício de 2025 em relação a 2024.

Os **ativos** compreendem os saldos de recursos financeiros e patrimoniais controlados pelo CRMV-ES, com capacidade de geração de benefícios econômicos futuros ou potencial de serviços, ao passo que os **passivos** compreendem os saldos de suas obrigações presentes, decorrentes de eventos passados e com alta probabilidade de desembolso futuro.

O **Patrimônio Líquido (PL)** representa a diferença entre o total dos ativos e o total dos passivos, sendo uma importante referência sobre a nossa situação financeira

[Clique aqui para verificar o Balanço Patrimonial na íntegra.](#)

Balanço Patrimonial

Período Anterior: 01/01/2024 a 31/12/2024

ATIVO			PASSIVO		
Especificação	Exercício Atual	Exercício Anterior	Especificação	Exercício Atual	Exercício Anterior
ATIVO CIRCULANTE	6.900.208,98	5.891.809,15	PASSIVO CIRCULANTE	887.934,23	338.219,79
CAIXA E EQUIVALENTES DE CAIXA	6.241.260,52	5.388.537,40	OBRIGACOES TRABALHISTAS, PREVIDENCIARIAS E ASSISTENCIAIS A PAGAR A CURTO PRAZO	24.426,59	20.531,65
CREDITOS A CURTO PRAZO	547.588,11	401.236,87	EMPRESTIMOS E FINANCIAMENTOS A CURTO PRAZO	0,00	0,00
ANUIDADES	604.283,73	419.475,57	FORNECEDORES E CONTAS A PAGAR A CURTO PRAZO	52,84	438,60
MULTA ELEITORAL	0,00	0,00	OBRIGACOES FISCAIS A CURTO PRAZO	779.465,00	248.822,00
MULTA POR INFRAÇÕES	0,00	0,00	PROVISOES A CURTO PRAZO	83.976,97	68.414,71
JUROS DE MORA, ATUALIZAÇÃO MONETÁRIA E MULTAS SOBRE ANUIDADES - PF	58.386,02	44.380,95	DEMAIS OBRIGACOES A CURTO PRAZO	0,00	0,00
JUROS DE MORA, ATUALIZAÇÃO MONETÁRIA E MULTAS SOBRE ANUIDADES - PJ	48.483,65	44.038,25		0,00	0,00
(-) PROVISÕES DE CRÉDITOS A CURTO PRAZO	163.565,29C	106.657,90C		0,00	0,00
DEMAIS CREDITOS E VALORES DE CURTO PRAZO	86.711,45	80.261,80		0,00	0,00
VARIACOES PATRIMONIAIS DIMINUTIVAS PAGAS ANTECIPADAMENTE	24.648,90	21.773,08		0,00	0,00
ATIVO NAO-CIRCULANTE	2.704.835,94	2.572.167,90	PASSIVO NAO-CIRCULANTE	171.206,54	116.773,64
ATIVO REALIZAVEL A LONGO PRAZO	270.466,53	139.596,97	OBRIGACOES TRABALHISTAS, PREVIDENCIARIAS E ASSISTENCIAIS A PAGAR A LONGO PRAZO	0,00	0,00
CREDITOS A LONGO PRAZO	270.466,53	139.596,97	EMPRESTIMOS E FINANCIAMENTOS A LONGO PRAZO	0,00	0,00
MULTA POR INFRAÇÕES	0,00	0,00	PROVISOES A LONGO PRAZO	67.616,54	34.899,24
ANUIDADES	1.947.161,90	1.820.862,37	RESULTADO DIFERIDO	103.590,00	81.874,40
JUROS DE MORA, ATUALIZAÇÃO MONETÁRIA E MULTAS SOBRE ANUIDADES - PF	127.223,61	107.565,44		0,00	0,00
JUROS DE MORA, ATUALIZAÇÃO MONETÁRIA E MULTAS SOBRE ANUIDADES - PJ	491.569,99	458.490,26		0,00	0,00
DÍVIDA ATIVA TRIBUTÁRIA	2.843.368,35	2.266.314,27		0,00	0,00
ANUIDADES	2.173.975,52	1.730.169,36		0,00	0,00
JUROS DE MORA, ATUALIZAÇÃO MONETÁRIA E MULTAS SOBRE ANUIDADES	669.392,83	536.144,91		0,00	0,00
(-) AJUSTE DE PERDAS DE CRÉDITOS A LONGO PRAZO	5.138.857,32C	4.513.635,37C		0,00	0,00
IMOBILIZADO	2.434.369,41	2.432.570,93		0,00	0,00
BENS MOVEIS	462.487,44	450.010,34		0,00	0,00
BENS IMOVEIS	2.348.480,00	2.348.480,00		0,00	0,00
(-) DEPRECIACAO, EXAUSTAO E AMORTIZACAO ACUMULADAS	376.598,03C	365.919,41C		0,00	0,00
			TOTAL DO PASSIVO	1.059.140,77	454.993,43
			PATRIMÔNIO LÍQUIDO		
			Especificação	Exercício Atual	Exercício Anterior
			Patrimônio Social e Capital Social	0,00	0,00
			Ajuste de avaliação Patrimonial	0,00	0,00
			Demais Reservas	1.815.923,84	1.815.923,84
			Resultados Acumulados	6.729.980,31	6.193.059,78
			TOTAL DO PATRIMÔNIO LÍQUIDO	8.545.904,15	8.008.983,62
TOTAL	9.605.044,92	8.463.977,05	TOTAL	9.605.044,92	8.463.977,05
ATIVO FINANCEIRO	8.596.637,34	7.567.449,38	PASSIVO FINANCEIRO	224.272,88	157.138,52
ATIVO PERMANENTE	1.008.407,58	896.527,67	PASSIVO PERMANENTE	883.055,00	330.696,40
SALDO PATRIMONIAL				8.497.717,04	7.976.142,13
Compensações					
ESPECIFICAÇÃO	Exercício	Exercício	ESPECIFICAÇÃO	Exercício	Exercício
Saldo do Atos Potenciais Ativos	Atual	Anterior	Saldo do Atos Potenciais Passivos	Atual	Anterior
Execução de Garantias e Contragarantias Recebidas	0,00	0,00	Execução de Garantias e Contragarantias Concedidas	0,00	0,00
Execução de Direitos Conveniados	0,00	0,00	Execução de Obrigações Conveniadas	0,00	0,00
Execução de Direitos Contratuais	0,00	0,00	Execução de Obrigações Contratuais	1.161.863,89	883.528,18
Execução de Outros Atos Potenciais do Ativo	0,00	0,00	Execução de Outros Atos Potenciais do Passivo	0,00	0,00
TOTAL	0,00	0,00	TOTAL	1.161.863,89	883.528,18
Quadro do Superávit/Déficit Financeiro					
	Exercício Atual		Exercício Anterior		
Superávit Financeiro	8.372.364,46		7.410.310,86		



O Balanço Financeiro demonstra a receita e a despesa orçamentárias bem como os recebimentos e os pagamentos de natureza extraorçamentária, conjugados com os saldos em espécie provenientes do exercício anterior, e os que se transferem para o exercício seguinte.

O resultado financeiro do exercício corresponde à diferença entre o somatório dos ingressos orçamentários com os extraorçamentários e dos dispêndios orçamentários e extraorçamentários.

Sendo ingressos maiores que os dispêndios, ocorrerá um *superávit*; caso contrário, ocorrerá um *déficit*. Este resultado não deve ser entendido como *superávit* ou *déficit* financeiro do exercício, cuja apuração é obtida por meio do Balanço Patrimonial.

O Balanço Financeiro evidencia a movimentação financeira das entidades do setor público no período a que se refere, e discrimina:

- **a receita orçamentária** realizada por destinação de recurso (destinação vinculada e/ou destinação ordinária);
- **a despesa orçamentária** executada por destinação de recurso (destinação vinculada e/ou destinação ordinária);
- **os recebimentos e os pagamentos** extraorçamentários;
- **as transferências ativas e passivas** decorrentes, ou não, da execução orçamentária; e o saldo inicial e o saldo final em espécie.

BALANÇO FINANCEIRO

Ingressos do Exercício
atual:

10.722.258,12

Ingressos do Exercício
anterior:

R\$ 9.166.759,54

[Clique aqui para verificar o
Balaço Financeiro na íntegra.](#)

INGRESSOS			DISPÊNDIOS		
ESPECIFICAÇÃO	Exercício Atual	Exercício Anterior	ESPECIFICAÇÃO	Exercício Atual	Exercício Anterior
Receita Orçamentária	4.754.240,53	4.359.335,92	Despesa Orçamentária	3.933.611,54	3.170.271,29
RECEITA REALIZADA	4.754.240,53	4.359.335,92	CREDITO EMPENHADO A LIQUIDAR	48.187,11	32.841,49
RECEITAS CORRENTES	4.754.240,53	4.359.335,92	CREDITO EMPENHADO LIQUIDADO	34.784,13	36.234,54
RECEITA TRIBUTÁRIA	362.243,74	329.748,13	CREDITO EMPENHADO - PAGO	3.850.640,30	3.101.195,26
TAXA PELA PRESTAÇÃO DE SERVIÇOS	362.243,74	329.748,13	DESPESAS CORRENTES	3.457.014,33	3.100.990,26
TAXAS E EMOLUMENTOS	362.243,74	329.748,13	PESSOAL, ENCARGOS E BENEFÍCIOS	1.635.348,36	1.412.429,27
RECEITAS DE CONTRIBUIÇÕES	3.080.835,82	3.083.265,20	USO DE BENS E SERVIÇOS	806.028,25	714.963,35
CONTRIBUIÇÕES DE INTERESSE DAS CATEGORIAS PROFISSIONAIS	3.080.835,82	3.083.265,20	TRANSFERENCIAS CORRENTES	997.650,99	961.731,97
ANUIDADES - PESSOAS FÍSICAS	1.790.394,15	1.859.743,17	TRIBUTARIAS CONTRIBUTIVAS	3.437,45	3.503,19
ANUIDADES - PESSOAS JURÍDICAS	1.290.441,67	1.223.522,03	DEMAIS DESPESAS CORRENTES	14.549,28	8.362,48
RECEITAS DE SERVIÇOS	1.446,90	28.599,11	DESPESAS DE CAPITAL	393.625,97	205,00
RECEITAS DIVERSAS DE SERVIÇOS	1.446,90	28.599,11	INVESTIMENTOS, AÇÕES E EQUIPAMENTOS E MATERIAL PERMANENTE	9.077,10	205,00
RECEITAS DIVERSAS DE SERVIÇOS	1.446,90	28.599,11	INVERSÕES FINANCEIRAS	3.400,00	
RECEITAS FINANCEIRAS	879.936,76	632.820,87	TRANSFERÊNCIAS DE CAPITAL	381.148,87	
JUROS E ENCARGOS DE MORA SOBRE BENS E SERVIÇOS	2.286,13	6.951,66			
JUROS DE MORA	2.286,13	6.951,66			
VARIAÇÕES MONETÁRIAS E CAMBIAIS	50.541,49	43.354,24			
ATUALIZAÇÃO MONETÁRIA	50.475,76	43.075,86			
INGRESSOS			DISPÊNDIOS		
ESPECIFICAÇÃO	Exercício Atual	Exercício Anterior	ESPECIFICAÇÃO	Exercício Atual	Exercício Anterior
OUTRAS ATUALIZAÇÕES MONETÁRIAS	65,73	278,38			
MULTA POR MORA	81.015,14	109.831,99			
MULTAS POR MORA	50.289,15	68.736,75			
OUTRAS MULTAS	30.725,99	41.095,24			
REMUNERAÇÃO DE DEP.BANC. E APLICAÇÕES FINANCEIRAS	746.094,00	472.682,98			
RENDIMENTOS DE APLICAÇÕES FINANCEIRAS	746.094,00	472.682,98			
OUTRAS RECEITAS CORRENTES	429.777,31	284.902,61			
OUTRAS RECEITAS CORRENTES	429.777,31	284.902,61			
INDENIZAÇÕES E/OU RESTITUIÇÕES	7.036,86				
DÍVIDA ATIVA	422.740,45	284.902,61			
Transferências Financeiras Recebidas			Transferências Financeiras Concedidas		
Recebimentos Extraorçamentários	578.236,97	565.718,57	Pagamentos Extraorçamentários	546.142,84	606.707,63
Inscrição de Restos a Pagar Não Processados	48.187,11	32.841,49	Pagamentos de Restos a Pagar Não Processados	32.839,89	55.833,94
Inscrição de Restos a Pagar Processados	34.784,13	36.234,54	Pagamentos de Restos a Pagar Processados	36.234,45	42.023,43
Depósitos Restituíveis e Valores Vinculados	412.678,94	376.054,84	Depósitos Restituíveis e Valores Vinculados	260.505,34	269.524,61
Outros Recebimentos Extraorçamentários	82.586,79	120.587,70	Outros Pagamentos Extraorçamentários	216.563,16	239.325,65
Saldo em espécie do Exercício Anterior	5.389.780,62	4.241.705,05	Saldo em espécie para o Exercício Seguinte	6.242.503,74	5.389.780,62
Caixa e Equivalente de Caixa	5.388.537,40	4.224.614,53	Caixa e Equivalente de Caixa	6.241.260,52	5.388.537,40
Depósitos. Rest. Virs Vinculados	1.243,22	17.090,52	Depósitos. Rest. Virs Vinculados	1.243,22	1.243,22
Total:	10.722.258,12	9.166.759,54		10.722.258,12	9.166.759,54

BALANÇO ORÇAMENTÁRIO



A previsão inicial do **balanço orçamentário para 2025** foi uma receita de R\$ 5.052.705,00

A receita realizada foi de R\$ 4.754.240,53

A previsão de despesas para 2025 foi de R\$ 4.466.298,92.

Sendo realizada uma despesa de R\$ 3.457.014,33, resultando em um **superávit de R\$ 926.313,35**

Contas de destaques:

- **Contribuições:** Previsão de R\$ 3.422.620,00, sendo realizada a receita de R\$ 3.080.835,82.
- **Receitas financeiras:** R\$ 879.936,76. Um valor R\$ 163.140,76 a mais do que foi previsto.
- **Aplicações financeiras:** R\$ 746.094,00. Um valor R\$ 266.094,00 a mais do que foi previsto.

[Clique aqui para verificar o Balaço Orçamentário na íntegra.](#)



As demonstrações que compõem a Prestação de Contas da Gestão, do exercício de 2025 são: o Balanço Patrimonial (BP), as Demonstração das Variações Patrimoniais (DVP), o Balanço Financeiro (BF), o Balanço Orçamentário (BO), Demonstração de Fluxo de Caixa (DFC), Demonstração das Mutações do Patrimônio Líquido (DMPL), Comparativo de Execução das Receitas e das Despesas e as Notas Explicativas. Os demonstrativos foram extraídos do Sistema de Contabilidade “SISCONT.net” da Implanta Informática Ltda.

Essas notas explicativas fazem parte das demonstrações contábeis e nelas estão evidenciados os critérios utilizados na elaboração dos demonstrativos, especialmente as informações de natureza patrimonial, orçamentária, financeira e de desempenho.

Bem como, destacam e interpretam detalhes de informações relevantes que são complementares ou suplementares àquelas não suficientemente evidenciadas nos demonstrativos contábeis.

As Demonstrações dos Conselhos Regionais não são consolidadas com as Demonstrações do CFMV, ou seja, cada Regional e o Federal são entidades autônomas, administrativa e financeiramente, e as operações realizadas entre os Conselhos de Medicina Veterinária são consideradas “transferências intragovernamentais”, as quais compreendem a entrega de recursos, correntes ou de capital, de um ente (chamado “transferidor”) a outro (chamado “beneficiário”, ou “recebedor”). Podem ser voluntárias, neste caso, destinadas à cooperação, auxílio ou assistência, ou decorrentes de determinação legal.

[Confira as notas explicativas clicando aqui.](#)

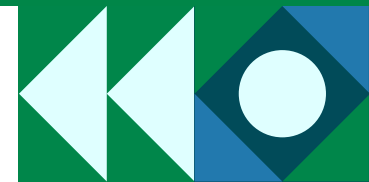

A Diretoria do CRMV-ES segue empenhada em realizar seu melhor trabalho, buscando sempre aprimorar os serviços prestados e atender às necessidades dos profissionais e da sociedade.

Com um foco constante na inovação e na ética, a Diretoria trabalha para garantir que as práticas veterinárias no estado sejam realizadas com excelência e responsabilidade.

Além disso, investe em programas de capacitação e eventos que promovem o desenvolvimento contínuo dos profissionais, fortalecendo a classe e contribuindo para a saúde e bem-estar animal.